Tidningsnotiser m.m. hämtade ur Smålandsposten 1965 – 1969.

Sammanställda av Anders Ring, Vislanda.

Ur Smålandsposten N:o 1 Lördagen den 2 Januari 1965.

FÖRLOVADE

Jan-Åke Baard
Mai-Britt Frisk

Hamneda. Blädinge.
Nyårsafton 1964.

Hur grindpojken blev konstnär

Oby gård i Blädinge, sådan den såg ut före branden 1888 – oljemålning i museet i Växjö av Magni Magnino från Oby.

Det var en örfil, som kom den bestraffade att erhålla konstnärlig utbildning. Så skall vi följa den lille grindpojken i Blädinge på hans väg mot det hägrande staffliet och ritstiftet.

Händelsen utspelades en dag på 1850-talet. Grindpojken Magni gjorde tjänst utefter sockenvägen som leder till Oby, det Gyllenkrokska herresätet i Blädinge. Stränga order var uttalade, att alla slantar, som grindpojken samlade ihop, skulle lämnas till torparfadern. Lille Magni hade en åstundan att byta ut träkolsstycket mot en ordentlig blyertspenna, då han hade en intensiv längtan att odla sina anlag för teckning. Han föll för frestelsen att be en vän inköpa av sina intjänta grindpengar en blyerts i handelsboden. Fadern upptäckte det främmande föremålet i hemmet. Bestraffningen uteblev inte.

Med svullna kinder vandrade Magni samma dag upp till Oby. Baron Thure Gabriel Gyllenkrok blev underrättad om grindpojkens belägenhet. ”Du stannar här”, sa baron. Samtidigt sändes bud efter fadern, som förebråddes sitt tilltag. Han fick följande söndag utstå kyrkstraff i Blädinge kyrka.

Den unge Magni undervisades av guvernant. Han fick även lära sig musicera. När den Gyllenkrokska familjen gjorde utflykter till släktingar på de skånska godsen var Magni med. Hans konstnärliga anlag omhuldades frikostigt av mecenaten Gyllenkrok. Samtidigt bodde på Gåvetorp kammarherren Uno von Angerstein, som själv var konstnär och omgav sig med flera utövande konstnärer. Kilian Zoll och Bengt Nordenberg var ofta gäster på Gåvetorp. När tiden var inne, sände baron Gyllenkrok sin adept till målarskolan på Gåvetorp. I denna miljö trivdes den unge grindpojken från Blädinge som fisken i vattnet. ”Skall du bli konstnär, kan du inte heta Petersson”, löd uppmaningen från de framstående målarna. Därefter kallade han sig för Magnino.

Magni Magnino som nybliven konstnär

Magni Magnino gjorde som ung en mångfald konstnärliga produkter med motiv hämtade på Oby. Han behärskade såväl oljefärgen som ritstiftet. Ättlingar efter baron Thure Gabriel Gyllenkrok har alltjämt i sina hem små akvareller eller finstämda målningar signerade Magnino. Flera oljemålningar, blanda andra en av Oby corps de logis, finns bevarade på Smålands museum. Då huvudbyggnaden brann ned år 1888, gläder vi oss att ha dess exteriör samt flera interiörer bevarade tack vare Magnino.

Vid denna tid var det inte lätt att dra sig fram utan annat borgerligt yrke. Vi återfinner Magnino bosatt i Ljungby under lång följd av år. Hans produktion i Ljungby var riklig. Vid sidan av sin konstnärliga utövning blev han telefonist, samhällets förste, men övergick sedan till att ägna sig åt fotografiyrket och blev vida känd yrkesfotograf.

Nils Hyltén-Cavallius. –

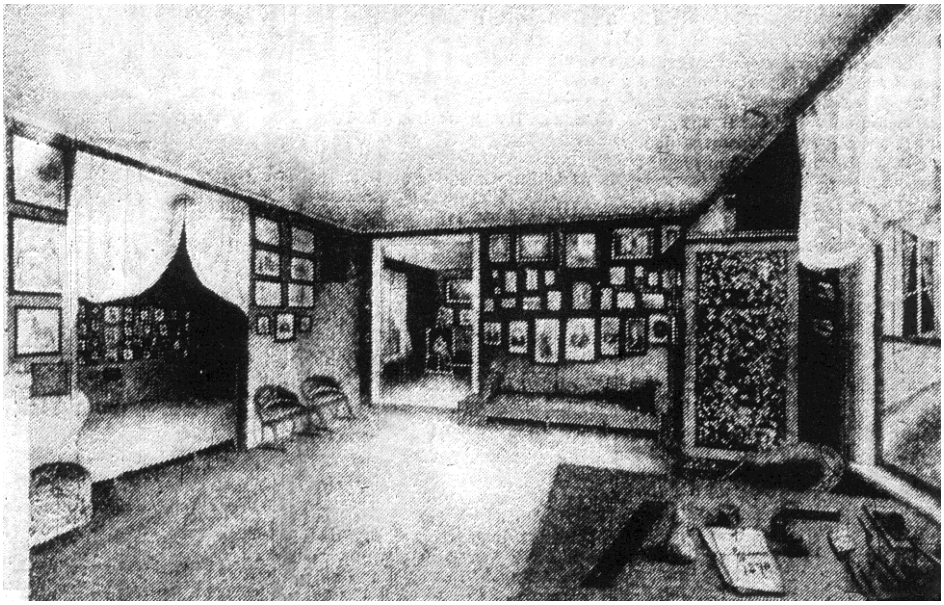

Sängkammaren på Oby 1870 – akvarell av Magni Magnino.

Ur Smålandsposten N:o 3 Tisdagen den 5 Januari 1965.

Födelsedag.

75 år fyller på fredag fru Sigrid Karlsson, Färanäs, Blädinge. Jubilaren är född i USA. Men enär modern dog medan barnen var små återvände fadern med barnen till Sverige och bosatte sig på föräldragården i Björkemon, Vislanda. I ungdomen hade hon olika hembiträdesplatser. 1916 ingick hon äktenskap med lantbrukaren August Karlsson från V. Torsås och makarna förvärvade en liten gård i Färanäs, Blädinge. Enär maken genom sjukdom blev oförmögen till något tyngre arbete redan medan flera av barnen var minderåriga blev det mycket arbete som kom på fru Karlssons lott. För ett 20-tal år sedan överlämnade makarna gården till en son.

60 år fyller på fredag lantbrukaren Erland Rydberg, Oby, Blädinge. Jubilaren är född på den gård, som han innehar. Här har han gjort stora förbättringar på såväl jord som hus. Bl.a. byggt modernt boningshus. Duktig arbetare, som Rydberg är, har han under de senare åren skött gården helt ensam.

Ur Smålandsposten N:o 6 Måndagen den 11 Januari 1965.

Pälle Näver:

Dagens vers.

Han kommer varje morgon
till stugans fönsterkarm
och hackar på min ruta
och för ett fasligt larm:
”Stig upp, och öppna Pälle,
det är ju ljusan dag,
jag kan ej längre vänta,
för jag är hungrig, jag!”

Och fast det är bra tidigt
att stiga redan upp,
så måste jag på stunden
ur bädden få min kropp.
Jag öppnar brått mitt fönster,
och kvickt han svävar in
och sätter sig på bordet
och kvittrar visan sin…

Så får han då sin frukost,
så ur min hand han tar.
Men visst kan det väl hända
att innan bort han far,
han landar på en möbel
och gör en sirlig nick
samt lämnar kvar som minne
en ljus, förarglig klick!

Men sådant får man tåla –
han har ej bättre vett,
och svårare vandaler
man nog i livet sett.
Min lilla pigga Gla´näbb
och jag förstår varann,
och god och ärlig vänskap
bör tåla lite grann!

Ur Smålandsposten N:o 10 Måndagen den 18 Januari 1965.

Födelsedag.

50 år fyller i dag fru Lisa Samuelsson, maka till hemmansägaren Rune Samuelsson, Sköldsta, Hjortsberga. Hon är född i Espetuna, Blädinge. I unga år hade hon olika anställningar i Skatelövs- och Alvestabygden och 1943 ingick hon äktenskap, varvid makarna först var lantbrukare i Stojby fram till 1953-54, då de inköpte sin nuvarande mönstergård i Sköldsta. Förutom en verkligt kunnig lanthusmor är hon väl insatt i den gamla hemslöjdens finesser och därtill en trägen förenings-kvinna inom CKF:s ram. I yngre dagar tillhörde hon SLU-avdelningen i Blädinge. I Kvenneberga har hon tillhört CKF-styrelsen där sedan avdelningen tillkom för tio år sedan och hon är nu dess kassör.

Ur Smålandsposten N:o 9 Lördagen den 16 Januari 1965.

Födelsedag.

75-åring

75 år fyller på måndag fru Betty Samuelsson, maka till framlidne hemmansägaren och nämndemannen Per Samuelsson, Jutagård, Blädinge. Hon är sedan knappt två år tillbaka bosatt i Alvesta. Hon är född i Virestad men flyttade 1897 med föräldrarna till Jutagård i Blädinge. Hon ingick äktenskap 1915 och bodde på makens barndomshem i Aplamon, Vislanda till 1928, då Jutagård övertogs. Med sin vinnande och trevliga läggning och sitt stora intresse för även allmänna saker har hon på ett ypperligt sätt även fyllt olika uppdrag. I högerkvinnoföreningen i Vislanda-Blädinge har hon varit ordförande i tiotalet år. Även i Lottaföreningen har hon varit ordförande. Kyrkan har även varit ett av de områden, hon verkat inom, och tog på sin tid initiativet till bildandet av Blädinge kyrkliga syförening. Hon har vidare varit fosterbarnsinspektör i Blädinge och gjort en bemärkt och hedrande insats inom civilförsvaret. Hon tillhörde detta redan då det hette utryckningskommissionen, och hur gagnande hennes insats varit framgår till fullo av att en plan för inkvartering, hon utarbetade, blev en lärobok i ämnet. Hon hyllades 1952 med förtjänstmedalj för dessa hennes insatser. Även i Alvesta har hon varit och är aktiv i bl.a. kyrkliga syföreningen.

Ur Smålandsposten N:o 17 Lördagen den 30 Januari 1965.

†

Anna Nilsson

vår älskade

* 4 dec. 1889

† 28 jan. 1965

Blädinge den 28 jan. 1965.

CARL

Greta och Boo

Henning och Inga

Allan och Annmarie

Rune och Eveline

Barnbarn och barnbarnsbarn

Tack kära Mor för all kärlek och omtanke.

Så tag nu mina händer
Och led du mig,
Att saligt hem jag länder,
O Gud, till dig.
Ditt barn i nåd ledsaga,
Min väg är svår;
Jag vill ett steg ej taga,
Där du ej går.

Jordfästningen äger rum i Blädinge kyrka sönd. 7 febr. kl. 14. Efter jordfästningen inbjudes till kaffe i Blädingegården.

Meddelas endast på detta sätt.

Dödsfall.

Anna Nilsson †. I Växjö avled på torsdagen fru Anna Nilsson, Lyckebo, Blädinge, i en ålder av 75 år.

Den bortgångna var född i ett lantbrukarhem i Blädingeås, Blädinge. 1915 ingick hon äktenskap med folkskolläraren Carl Nilsson, som då innehade anställning i Blädingeås skola. Under skoltiden var hon lärarinna i slöjd. Under många år var hon med i Blädinge kommunalfullmäktige med flera uppdrag. Hon tillhörde Blädinge kyrkliga sykrets från dess början och utförde där ett gott arbete. När maken avgick med pension, bosatte sig makarna först i Blädinge Jutagård, därefter hos en son i Bergunda, där de bodde i fyra år. 1956 inköpte de en fastighet vid Blädinge station, där de sedan bott. Den bortgångna var en gästvänlig och omtyckt person och kunnig i allt samt gick helt upp i hemmets arbete för make och barn.

Närmast sörjande är make och fyra barn. Av dem är Greta gift med fotograf Boo Guterstam, Södertälje, Henning Åsheden, kamrer i Sundsvall, Allan Åsheden, charkuterist i Stockholm, och Rune Åsheden, lantbrukare i Bergunda. Hon sörjes även av deras familjer, barnbarn och syskon.

Ur Smålandsposten N:o 26 Måndagen den 15 Februari 1965.

Pälle Näver:

Dagens vers.

”När man som jag har levat
i nära sjutti år
och stapplar lytt och skumögd
sin väg så gott det går,
då händer det att tanken
får fram en minnesbild
väsentligt annorlunda,
från dagens välfärd skild…

Jag minns hur vi i skuggan
av tvenne världskrig då
från dörr till dörr fick vandra
för att en brödbit få.
Men lag och kommissioner
tvang bonden utan prut
att djur såväl som gröda
till staten lämna ut. – – –

Men nu sig alla gonar
i lyx och överflöd
och lägger dubbelt pålägg
på smör och herrskapsbröd.
Och barnen rynkar näsan
åt rotmos, sill och palt
och fnyser när vi gamle
berättar hur vi svalt. –

Vi äldre våra krämpor
får dras med utan knot:
vi har pension och sjukvård
till tålamod och bot…
Men dagens ungdom borde
betänka någon stund
att vi och allt vårt välstånd
dock står på – ofri grund!”

Ur Smålandsposten N:o 32 Torsdagen den 25 Februari 1965.

†

Min älskade Maka
och vår Syster
Lärarinnan

Ida Ellen Maria Uhlin

född Snygg

* 3/9 1900

har i dag avlidit lämnande oss, övrig släkt och många vänner i djupaste sorg och saknad.

Vislanda den 22/2 1965.

P. W. UHLIN
Syskonen

Sv. ps. 355.

Jordfästningen äger rum i Vislanda kyrka lördagen den 27/2 kl. 14.00. I stället för blommor tänk på Röda Korset eller Blomsterfonden. Efter jordfästningen inbjudes till minnesstund på Vislanda Hotell kl. 17.00.

Meddelas endast på detta sätt.

Ellen Uhlin död

Lärarinnan fru Ellen Uhlin, född Snygg, maka till kamrer P.W. Uhlin, Vislanda, avled i måndags.

Fru Uhlin var född i Blädinge 1900 och var näst yngst av en stor syskonskara. 1921 avlade hon lärarinneexamen i Växjö och fick sin första anställning vid Blädinge folkskola. I Vislanda skoldistrikt blev hon ordinarie lärarinna 1922 vid Mörhults småskola. I och med centraliseringen av kommunens skolväsende förlades hennes tjänstgöring vid skolorna i samhället. Under hela sin lärarverksamhet deltog fru Uhlin med stort intresse i olika slags fortbildningskurser och vid uppnådd pensionsålder 1961 kunde hon se tillbaka på en lång, gagnerik och väl utförd lärargärning. Hennes stora medkänsla för dem som var sjuka eller på ett eller annat sätt hade det svårt, tog sig uttryck i intresserad medverkan i bl.a. Vislanda Röda korskrets och kyrkliga sykretsen. Under ett 30-tal år medverkade hon som lärarinna i kyrkliga söndagsskolan. Fru Uhlin företog ett flertal utlandsresor. Sina syskon i Amerika besökte

hon vid tre olika tillfällen. 1943 ingick fru Uhlin äktenskap med kamrer P.W. Uhlin, Näsviken. Makarna bosatte sig 1948 i Vislanda.

Närmast sörjande är make, syskon, svågrar och svägerskor.

Ur Smålandsposten N:o 37 Lördagen den 6 Mars 1965.

Pälle Näver:

Dagens vers.

När färdevägen ringlar
mot skogens enslighet,
en gammal loge skymtar
utmed en stenig vret,
och från den logen ljuder
en slagas dova dunk,
som tyglar tidens oro
till trött och tålig lunk.

Och tröskaren han tager
sin tjuga då och då
och skakar om i halmen
i hopp att ännu få
till lust och ögonfägnad
ur agnar, boss och strån
en handfull korn att samla
i bingen borti vrån…

Men snart han åter griper
om slagans nötta skaft
och svingar svängelklumpen
med ödmjuk torparkraft;
ej minsta lilla sädkorn
får glömmas och bli kvar
i halmens dunkla gömmen,
när slagan tystnat har…

I drömmar har jag stannat
där utom logens vägg
och ser i gluggens dunkel
ett grått och tovigt skägg,
och mina tankar mumlar
vid slagans jämna slag,
att slagan liknar livet,
och kärven det är jag. –

Ur Smålandsposten N:o 38 Måndagen den 8 Mars 1965.

Hr Gerth Andersson med maka Eva, f. Lundbäck, båda från Växjö. (Hovfoto: Visit, Växjö).

Hr Bertil Andersson med maka Britta, född Eriksson, båda från Alvesta. (Foto: A-bild, Alvesta).

Bröllop.

I Härlövs kyrka vigdes i lördags chaufför Bertil Andersson, Blädinge, och affärsbiträdet fröken Britta Eriksson, dotter till järnvägstjänsteman Karl Eriksson och hans maka Blända, Benestad, Alvesta.

Under det att brudparet intågade i kyrkan spelade kantor A. Lignell ”Bröllopsmarsch ur En midsommarnattsdröm” av Mendelsohn. Vigseln förrättades av komminister Gunnar Urselius, Blädinge, som även höll vigseltal. Kantor Lignell sjöng solo till eget orgelackompanjemang ”Det är så ljuvligt att följe slå” av Weyse. Under det att brudparet lämnade kyrkan spelade kantor Lignell ”Bröllopsmarsch ur Lohengrin” av R. Wagner.

Ur Smålandsposten N:o 45 Lördagen den 20 Mars 1965.

Kreaturs- och lösöreauktion

Oby, Björnstorp, Blädinge

Lördagen den 27 mars 1965 kl. 11.00, då Egon Gustavssons stbh. tel. 0472/302 84, låter försälja hela sitt yttre bo, varav nämnes:

Djur: 1 ko och fem ungnöt.

Traktor och traktorredskap: Traktor Ferguson bensindriven 1953, tvåskärig 12” plog Kverneland, 15 pinnars harv Rögle.

Övriga inventarier: Enhästars slåttermaskin, hästräfsa, släpräfsa, ringvält, slättharv, hästhacka, årder, plogar, harvar, gummihjulsvagn, flak, höhäck, kvarn Record, 5 hkr el-motor, höinjektor, våg, potatisharpa, krakstörar, taggtråd samt diverse handredskap, mjölkmaskinsanläggning för sex kor, 1 mjölkmaskin, motorsåg Partner m.m. ett parti hö omkring 5 ton, ett parti havre omkring 4 ton, c:a 3 ton potatis Magnus Bonum.

Auktionsvillkor: Säkra köpare erhålla 6 månaders räntefri kredit. Vid kontant auktionsdagen erhålles 3 proc. kassarabatt. Inrop under 20 kr. kontant. För övrigt sedvanliga lösöreauktionsvillkor. Inköpsuppdrag mottages. Transporter ordnas.

KRONOBERGS LÄNS SLAKTERIFÖRENING
Livdjursavdelningen.

Ur Smålandsposten N:o 68 Fredagen den 30 April 1965.

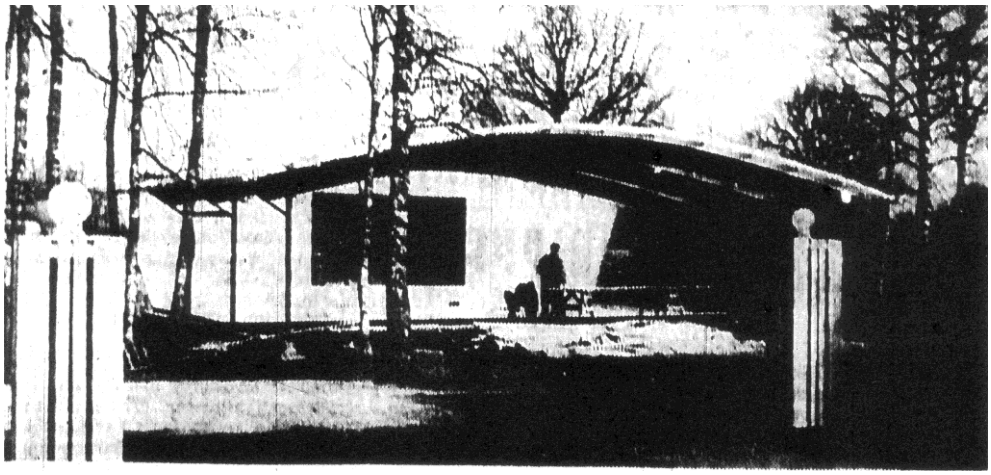

Nytt i Blädinge *Tyrolen i Blädinge rustar just nu upp inför säsongstarten och till nyheterna hör en 130 kvm. stor ny utedansbana. Målaren Sven Truedsson-Bjärke, Malmö, har utökat sin ”kollektion” av klatschiga målningar med ytterligare några verk inför vårstarten. Till programtopparna för våren och sommaren hör besök av Anita Lindblom, Sven-Ingvars orkester med Sven-Erik Magnusson, Emile Ford, Jamaica-flickan Millie, Cool Candies orkester m.fl. På bilden ses den nya dansbanan.*

Ur Smålandsposten N:o 70 Tisdagen den 4 Maj 1965.

Hr Rolf Larsson med maka Eivor, f. Johansson, båda från Blädinge.
(Hovfoto: Olson, Alvesta).

Bröllop.

I Blädinge prästgård har vigts jordbruksarbetaren Rolf Lennart Larsson och hembiträdet Ingrid Eivor Viola Johansson, båda från Oby, Blädinge. Vigseln förrättades av komminister Gunnar Urselius som också höll ett lyckönskningstal till brudparet.

Ur Smålandsposten N:o 74 Tisdagen den 11 Maj 1965.

1.000 kr. väck ur kassaskåp vid mystisk kupp i Blädinge

En kassaskåpskupp, som förbryllar polisen, har under veckohelgen förövats i Blädinge stationshus. Bytet blev 1.000 kr. i kontanter.

I går morse upptäcktes, att kassaskåpsdörren stod på vid gavel och att 1.000 kr. stulits ur skåpet.

Kriminalpolisen i Växjö fann inga spår som tydde på inbrott eller åverkan. Antingen har skåpet inte blivit låst eller också har falska nycklar kommit till användning. Inbrottet har skett någon gång mellan lördag kväll och måndag morgon.

Utredningen fortsätter.

Pälle Näver:

Dagens vers.

Matilda sa till gubben sin:
Du borde soffan skona!
Här ska du ligga lat och stinn
och jämt och ständigt gona
däj slö i värmen under tak,
men ja´ får gno och ränna
mä ve´ å vatten, byk å bak
å allri´ fri mäj känna!”

Och gubben sa: ”Ditt kärringtroll
och gamla snikna skata,
din själ ä´ grön av hat å groll,
din gnistrande ragata!”
”Du unna ente mä´ e´ stund
få vila efter mödan,
fast ja´ ska slita som en hund
för skatterna och födan!” –

Då snodde gumman till och for
som blixten ut i köket,
men gubben muttrade och svor
och lyddes argt till stöket…
Men efter hand ett skimmer drog
kring höjda ögonbrynen,
och tankfullt säj en pris han tog
och ljusnade i synen:

”Matilda, dä ja´ sa te däj
i jåns – försök förlåta!
Nu efteråt dä´ känns i mäj
som om ja´ velle gråta…
Vi bägge menns frå´ unga dar,
hur vi höll å´ varandra –
så låt oss, tiden som är kvar,
i frid å´ sämja vandra!”

Ur Smålandsposten N:o 73 Måndagen den 10 Maj 1965.

FÖRLOVADE

Egon Nicklasson
Birgitta Hallengren

Blädinge. Hjortsberga.

Manfred Matuschek
Marianne Hallengren

Växjö. Hjortsberga.

Den 8 maj 1965.

Ur Smålandsposten N:o 79 Torsdagen den 20 Maj 1965.

Födelsedag.

50 år fyller i morgon fru Ida Gustavsson, Blädingeås, Blädinge. Hon är född i Lövön, Virestad, där föräldrarna var lantbrukare. Hon blev tidigt moderlös och arbetade i ungdomen huvudsakligen hemma på föräldragården. 1938 ingick hon äktenskap med lantbrukaren Gunnar Gustavsson och flyttade till hans hem i Bromon, Blädinge. 1956 sålde de denna gården och inköpte den betydligt större gården Blädingeås Östregård. Fru Gustavsson har under sin Blädingetid hävdat sig som en framstående och kunnig husmor. Hon är aktiv medlem i Blädinge BKF-avdelning och har även deltagit i kyrkliga sykretsen och Röda korsets verksamhet.

Från den kristna *verksamheten*

Konfirmandjubileum i Blädinge.

Konfirmandjubileum firades på söndagen i Blädinge kyrka, då 1915 års konfirmander firade 50-årsjubileum.

Deltagarna samlades i kyrkan där komm. Gunnar Urselius i samband med predikan välkomsthälsade och i ett tal minde om tidens snabba flykt. Samtliga konfirmander deltog i nattvarden.

Efter högtidligheten i kyrkan samlades deltagarna ute på kyrkogården och nedlade blommor på en kamrats grav. Sedan ställdes färden till Vislanda kyrkogård, där blommor nedlades vid konfirmationslärarens prosten K. Holm och en kamrats gravar.

Därefter samlades deltagarna till middag på Vislanda hotell, där komm. Urselius hälsade välkommen och där gamla konfirmationsminnen upplivades.

Initiativtagare till jubileet har varit fru Pauline Wahlqvist och komm. Urselius. Deltagarnas tack till initiativtagarna framfördes av fru Frida Nilsson, Göteborg. Av de sexton konfirmanderna var sju närvarande.

Ur Smålandsposten N:o 83 Fredagen den 28 Maj 1965.

Födelsedag.

50 år fyller i morgon lantbrukaren Gustav Carlsson, Hjälmaryd, Blädinge. Han är född på gården som han vid ingånget giftermål 1944 arrenderade av sina föräldrar. 1949 inköpte han den och där har han gjort stora förbättringar såväl på jordbruket som byggnader. Sedan i ungdomsåren har han varit med i Blädinge CP-avdelning, där han nu är dess ordförande. Vidare är han kassör i Blädinge RLF-avdelning och ledamot i Vislanda kommunalfullmäktige. Med ordning och redbarhet sköter han sina uppdrag. Han ger också grannarna en hjälpande hand med skogsarbeten och snöplogning vintertid. Med sitt vänliga sätt har han blivit värderad och omtyckt i bygden.

Ur Smålandsposten N:o 84 Lördagen den 29 Maj 1965.

†

Min älskade maka,
vår kära lilla mor
och farmor

Eva Andersson

* 13/11 1881
har i dag lämnat oss i djupaste sorg
och saknad.

Norra Vare, Blädinge den 28 maj 1965.

ARON ANDERSSON
John och Birgit
Lars-Göran
Karl
Stina

Aldrig en suck aldrig en klagan
Alltid så nöjd på jorden Du gått
Tåligt Du bar Dina sjukdomsdagar
Nöjd Du har levat och nöjd gick Du bort.

Jordfästningen äger rum i Blädinge kyrka fredagen den 4 juni kl. 14.00.

Dödsfall.

Eva Andersson †. På fredagen avled fru Eva Andersson, maka till f.d. lantbrukaren Aron Andersson, Norra Vare, Blädinge.

Fru Andersson var född i Vislanda 1881 och ingick äktenskap 1909, då makarna övertog makens föräldrahem. Hon har varit medlem i de kyrkliga sykretsarna. Fru Andersson var en duktig husmor och uppskattad för sitt vänliga sätt.

Hon sörjes närmast av maken, och tre barn av vilka sonen John innehar föräldragården, sonen Karl anställd inom sågverksindustrin i Smålands-stenar och dottern Stina affärsbiträde i Alvesta, sonhustru, barnbarn samt två syskon bosatta i Vislanda.

Husdjuren i Blädinge. Av statistiska centralbyråns redogörelse för den senaste jordbruksräkningen framgår att inom jordbruket i Blädinge landsförsamling fanns vid räkningstillfället 93 hästar, 16 unghästar, 18 föl, 8 avelstjurar, 596 kor, 344 ungnöt, 263 kalvar, 5 fargaltar, 134 modersuggor, 806 övriga svin, 4 får, 1.035 höns, 1.006 kycklingar och inga kalkoner. Statistiken bygger på uppgifter från de jordbruksfastigheter som vardera omfattar mer än 2 hektar åker. En del husdjursslag, såsom getter, gäss och ankor, har icke medtagits i statistiken.

Ur Smålandsposten N:o 85 Måndagen den 31 Maj 1965.

Födelsedag.

90 år fyller på onsdag änkefru Ida Gustafsson, Blädingeås, Blädinge. Jubilaren är född i Blädinge Klockaregård. Vid ingånget giftermål 1905 med framlidne lantbrukaren Karl Gustafsson bosatte sig makarna i Bromon, vilken gård de sedan inköpte. Vid makens bortgång 1938 överlämnade de lantbruket till en son, som senare sålde gården och inköpte ett större lantbruk i Blädingeås. Där fick också 90-åringen sin bostad i kretsen av de sina.

Ur Smålandsposten N:o 87 Torsdagen den 3 Juni 1965.

Härmed tillkännagives
att Gud behagat hädankalla
vår käre morbror och farbror

Axel Johnsson

* 21/5 1886

Djupt sörjd och saknad men i ljust
och tacksamt minne bevarad av oss,
övrig släkt och vänner.

Blädinge och Torsgården den 30/5 1965.

SYSKONBARNEN

Sv. ps. 66.

För dem, som önskat följa vår käre till den sista vilan, meddelas att jordfästningen äger rum i Västra Torsås kyrka annandag pingst kl. 10.30. Samling vid Torsgården kl. 9.30.
Meddelas endast på detta sätt.

Dödsfall.

Axel Johnsson †. Efter en tids sjukdom avled på Torsgårdens vårdhem i Lönashult f.d. lantbrukaren Axel Johnsson.

Den bortgångne var född i V. Torsås och var i sitt 79:e levnadsår. Under många år var han bosatt på Fällan Oby, Blädinge. De senaste åren har hans hälsa varit klen. Därför sökte han sig till hembygdens vårdhem. Där har han fått god vård, som han hela tiden uppskattat.

Den avlidne sörjes närmast av syskonbarn.

Ur Smålandsposten N:o 92 Måndagen den 14 Juni 1965.

Bröllop.

Hr Bertil Andersson med maka Lena f. Sandahl, båda från Blädinge.
(Hovfoto: Olson, Alvesta).

I Blädinge kyrka sammanvigdes på lördagen kamrerassistent Bertil Andersson, Blädinge och sjuksköterskan Lena Sandahl, dotter till f.d. kyrkvärden Henrik Sandahl och hans maka Sigrid, Blädingenäs. Då brudparet tågade in i templet med två söta brudnäbbar, Kerstin Johansson och Kristina Andersson samt marskalken, brudens broder, hr Jan Sandahl och tärnan, fröken Åse Heintze, Älmhult, spelade köpman Martin Svensson på orgeln bröllopsmarsch ur ”En midsommarnattsdröm” av Mendelsohn. Från läktaren sjöng stud. Arne Pettersson, Alvesta ”Lovsång” av Nordqvist. Vigseln förrättades av komminister Gunnar Urselius som även höll hyllningstal till brudparet. Därefter sjöng hr Pettersson ”I himlar sjungen den Eviges ära” av Beethoven. När brudparet lämnade kyrkan spelade hr Svensson ”Triumfmarsch ur Aida” av Verdi. Brudens föräldrar hade inbjudit de närmaste släktingarna och vännerna till middag i Blädingegården, där hyllningarna fortsatte. Tal hölls av brudens fader, köpman Emil Liedner, Göteborg, ingenjör Albin Andersson, Kvarnsveden, fru Elsa Erder, Liatorp, vigselförrättaren som även framförde gästernas tack till värdfolket. Vidare var det underhållning med allsång och musik till de nygiftas ära. Ett större antal telegram anlände.

Ur Smålandsposten N:o 96 Måndagen den 21 Juni 1965.

Födelsedag.

50 år fyller i morgon fru Dagny Ekman, maka till köpman Sture Ekman, Rosenhill, Blädinge. Fru Ekman är född i Hjortsberga, där föräldrarna hade lantbruk. I ungdomsåren var hon hemma och hjälpte till med varjehanda sysslor på gården. Vid ingånget giftermål bosatte sig makarna i Alvesta men flyttade sedan till egen villa i Blädinge by. Vid sidan av de husliga bestyren är hon mycket intresserad av vävning och trädgårdens skötsel. Därom vittnar alla de vackra blommor både inne och ute vid villan. Inom de kyrkliga sykretsarna ger hon också en hjälpande hand med ett glatt sinnelag, och hon har fått många vänner i sin omgivning.

Bröllop.

Hr Gösta Rogdahl, Blädinge, med maka Margareta, f. Svensson, Kvenneberga. (Foto: Estvalls, Alvesta).

I lördags vigdes i Härlövs kyrka löjtnanten i reserven Gösta Rogdahl, Blädinge, och fröken Margareta Svensson, dotter till kyrkovärden Karl Svensson och hans maka Nina, Sköldsta, Kvenneberga. Under det att brudparet tågade in i kyrkan utförde kantor Gunnar Johansson, Växjö, ”Preludium och fuga” av J.K.F. Fischer. Vigseln förrättades av komminister Verner Ahlberg, som också höll ett lyckönskningstal. Bruden bar Hjortsberga kyrkas brudkrona. Kantor Alvar Lignell sjöng till eget ackompanjemang ”Om är änglars språk jag talte” av E. Ehrling. Vid uttåget ur kyrkan utförde kantor Johansson ”A Trumpet Voluntary” av J. Clarke. Efter vigseln gav brudens föräldrar middag på Bastanäs värdshus, Växjö, där brudparet på sedvanligt sätt blev föremål för omfattande hyllningar. Tal hölls sålunda av brudgummens fader, nämndeman Gunnar Rogdahl, samt brudgummens moder Karin och systern Inga som hyllade med tal i versifierad form. Tal hölls också av gymnastiklärare Roland Jansson, Ljungby, och kantor Gunnar Johansson, Växjö.

B L Ä D I N G E

AUKTION Å BUTIKSINVENTARIER OCH VARULAGER

Nästkommande torsdag 24 juni med början kl. 12 låter sterbhuset efter avlidne handl. Anton Jonsson i anledning av upphörande med affärsrörelsen vid Blädinge järnvägsstation å auktion försälja:

Inventarier: Butiksinredning, kassettdisk, kyldisk, större frysbox, kassaregister, räknemaskin, decimalvåg, el. kaffekvarn, reseskrivmaskin och tvättmaskin.

Varulager: Speceri- och manufakturvaror, handredskap, byggnadsmaterial, skodon, husgerådsartiklar samt övriga i lanthandel förekommande varor.

Allt skall försäljas till högstbjudande.

Upplysningar å tel. 0472/410 15.

Å inventarierna lämnas kredit 2 mån. därest köpare så önskar. Inropade varor skola betalas kontant. Medtag växelmynt.

Alvesta den 21 juni 1965.

ERIC JONSSON **TORUP JONSSON**

Tjänstetecken utdelade i Alvesta

Hemvärnschefen Gunnar Rogdahl mottager tjänsttecknet av kapten Nisse Berg, I 11.

I gårdagens friluftsgudstjänst vid Härlövs kyrka utdelades tjänsteårstecken för 20 och 15 års tjänst inom Alvesta hemvärnsområde. Högtiden som var anordnad i samarbete med bl.a. hemvärnet och lottakåren samlade en stor skara åhörare. Kronobergs regementes musikkår inledde med konsert vid Sockenstugan. Under tiden förplägades värnmännen med kalops och potatis anrättad av lottorna.

Hemvärnsveteranen Karl Berggren 84 år, som varit verksam i hemvärnet tills i fjol.

Alvesta hemvärnsområde har sedan lördagen haft en tillämpningsövning under ledning av kapten Knut Holm, I 11, bl.a. på Kronobergshed som nu avslutades med friluftsgudstjänsten.

Högmässan hölls nedanför Härlövs kyrka.

Komminister Verner Ahlberg hälsade alla välkomna till högtiden och förrättade högmässan. Psalmsång med ackompanjemang av musikkåren omramade högmässan.

Som avslutning utdelade kapten Nisse Berg, I 11 tjänsteårstecken till dem av de närvarande hemvärnsmännen som hade 20 och 15 års tjänst inom hemvärnet. Tjänsteårstecken för 20 års tjänst tilldelades Eric Karlsson, Alvesta och för 15 års tjänst Bengt J. Olsson, Otto Pettersson, Gunnar Rogdahl och Ragnar Sallnäs, Alvesta.

Vid högtiden infann sig också gamle hemvärnsveteranen, 84-årige Karl Berggren, som var den förste som skrev in sig i Alvesta hemvärnsområde.

Karl Berggren, som lämnade hemvärnet så sent som i fjol har tjänat sitt fosterland ända sedan han gjorde sin värnplikt i 20-årsåldern.

Efter värnplikten var han nämligen med i Landsstormen tills han gick över till Hemvärnet när det bildades.

Ur Smålandsposten N:o 99 Måndagen den 28 Juni 1965.

Pälle Näver:

Dagens vers.

Här går jag trött och kutig
och stel i rygg och vad,
och ingenting är roligt,
och aldrig blir jag glad;
min trista vardag osar
av höna, gris och kor,
och livet är en börda
för mej och gamla mor.

Vi har ju gården skuldfri
plus skogens rundkubik,
och kontot, vårt, på banken
jag klart begreppet – rik.
Men jag är femtifyra
och mor är sjuttisju,
så nog är jag för gammal
för barnakull och fru…

Att komma till en skogsgård,
där inga grannar finns,
och giftas med en bonde
ej passar tidens kvinns.
Dessutom har jag aldrig
hos flickor haft nå´n tur,
och nu är jag för tafatt
och älskogsfeg och sur.

Vad är det väl för mening
med sådant liv som mitt?
Ibland jag gått och önskat
jag haft en nypa ”vitt”.
Men när till sådd jag reder
min teg en vårblå dag,
det händer, att jag drömmer,
trots allt, om hjonelag…

Ur Smålandsposten N:o 100 Tisdagen den 29 Juni 1965.

Vår kära syster
Margit Adolfsson
* 1/6 1917
har efter ett långt och svårt lidande lämnat oss. I tacksamt minne bevarad.
Sissleboda, Blädinge den 28/6 1965.
SYSKONEN
För den som sjukdom blott är givet är döden skönare än livet.
Jordfästningen äger rum i Blädinge kyrka fredagen den 2 juli kl. 14.00. Samling i kyrkan. Efter begravningsakten inbjudes till en minnesstund å Järnvägshotellet i Alvesta.

Dödsfall.

Margit Adolfsson †. Efter en tids sjukdom avled i Växjö fröken Margit Adolfsson, Sissleboda, Blädinge, i en ålder av 48 år.

Den bortgångna var född i Hovmantorp men kom som fosterbarn till familjen Hall i Sissleboda. Där har hon fostrats upp och varit till god hjälp i hemmet. En svår sjukdom blev hennes död. I sin bygd var hon uppskattad och omtyckt.

Hon sörjes närmast av syskon och många vänner i bygden.

Bröllop.

På midsommarafton vigdes i Blädinge kyrka kontoristen Arne Olsson, Hovmantorp, och fröken Gunn-Britt Gustavsson. dotter till hemmansägaren Gunnar Gustavsson och hans maka Ida, Blädingeås, Blädinge. När brudparet intågade i kyrkan företrädda av brudnäbbar, spelade kantor Y. Johansson, Blädinge, ”Ouverture” av Händel. Därefter sjöng hr Arne Pettersson, Alvesta, solo från läktaren ”Bröllopshymn” av G. Nordqvist. Vigseln förrättades av komminister G. Urselius, Blädinge, som även höll lyckönskningstal till de unga. Efter vigselakten sjöng hr Pettersson ”Lovsång” av Beethoven. När brudparet lämnade templet spelades ”Preludium i Ess-dur” av J.S. Bach. Efter högtidligheterna i kyrkan gav brudens föräldrar middag i Blädingegården för ett stort antal inbjudna. Här blev brudparet ytterligare hyllat med tal av vigselförrättaren och av rektor Olof Olsson, Vingåker.

Ur Smålandsposten N:o 105 Torsdagen den 8 Juli 1965.

Pälle Näver:

Dagens vers.

När gubben Mandus
i Svinagnället
en morgon glömde
att öppna spjället
och stod där vresig
bland sot och rök,
då fick han plötsligt
ett rart besök.

Bastant och välfödd
i dörr´n stod Lotta –
och Mandus hastigt
sin gamla potta
försökte brått
under soffan få,
alltmedan änkan
i smyg såg på.

En virrig ursäkt
han sökte stamma –
ty Lotta är ju
hans drömda flamma.
Men stum han stod där
betryckt och matt
och glömde stänga
sin snusrabatt. –

Men Lotta hurtigt
i förklä´t snöt sej
och genom virrvarr
och rök hon bröt sej…
På ett par timmar
hon städat opp
och tänt i Mandus
båd´tro och hopp. –

Ur Smålandsposten N:o 111 Måndagen den 19 Juli 1965.

Födelsedag.

60 år fyller i morgon gjuteriarbetaren Jesper Gustavsson, Furubo, Blädinge. Han är född i Jukkasjärvi men kom redan som barn med föräldrarna till Småland. Under ungdomstiden hade han huvudsakligen arbete vid granitbergen i Vislanda och på andra platser. Likaså har han sysslat med grundläggningsarbeten. Under de senaste 20-tal åren har han arbetat vid Alvesta gjuteri. 1933 ingick han äktenskap, och makarna bodde i Blädingeås till i mitten av 1940-talet, då de byggde ett vackert eget hem vid Blädinge station. Gustavsson har under många år tillhört styrelsen för Blädinge soc.-dem. arbetarekommun.

Ur Smålandsposten N:o 123 Måndagen den 9 Augusti 1965.

Pälle Näver:

Dagens vers.

Det vackraste i livet
är en hustrus klara blick,
när den mot maken lyftes
med ärligt, blygsamt skick…
Två stjärnor mellan molnen
högt över skumma land
att leda tveksam vandring
mot målets fjärran strand. –

Det starkaste i livet
är en hustrus svala hand,
som smeker svettig panna,
den mödan bragt i brand;
en trofast hand som håller
en annan hand i sin,
fast tusen röster lockar
mot andra vägar in. –

Det rikaste i livet
är ett barn vid modersbröst,
ett hem för mannens längtan
när sommar går mot höst…
En sång mot livets seger
vid hemmets varma härd
att skrämma nödens skuggor
och ondskans hela värld…

Det dyraste i livet
är en kärlek utan ord,
som ej begär men giver
ifrån sitt rika bord…
en blommas doft som svävar
i tystnad omkring allt,
en sol som stilla lyser,
om livet än blir kallt. –

Ur Smålandsposten N:o 129 Torsdagen den 19 Augusti 1965.

Födelsedag.

50 år fyller på lördag lantbr. Göte Jonsson, Färanäs, Blädinge. Han är född på den gård han nu äger och brukar och har alltid varit hemförsamlingen trogen. Under ungdomen var han föräldrarna behjälplig med gårdens skötsel. I början av 1940-talet förvärvade han tillsammans med en broder gården för att några år senare själv övertaga den. Jonsson är en driftig jordbrukare som sköter sitt lantbruk på ett föredömligt sätt, särskilt skogen vilken han ägnar stort intresse.

Ur Smålandsposten N:o 131 Måndagen den 23 Augusti 1965.

Olle Andersson, Blädinge Allbo-mästare

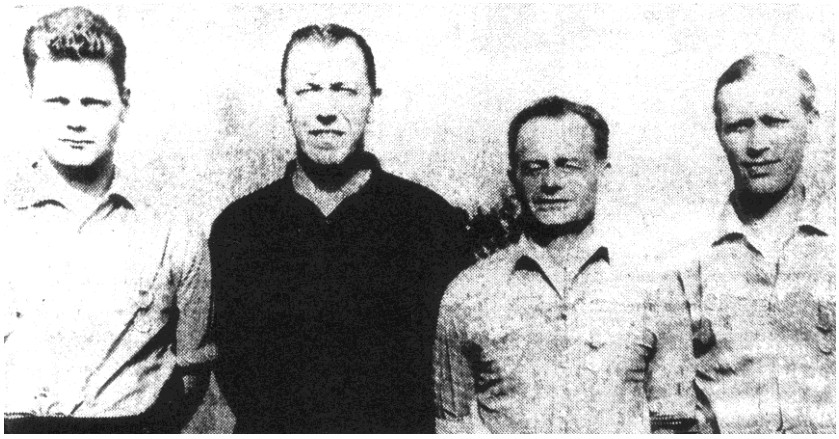

Fyra toppskyttar i Allbo-kretsen, fr. v. Olle Andersson, Blädinge, Arne Wildh, Alvesta, Tor Larsson och Rune Johansson, Vislanda.

Skatelövs skytteförening hade i går anordnat mästerskap i skolskjutning inom Allbo skyttekrets på Alvesta skjutbana. 60-talet skyttar infann sig till tävlingen i det vackra vädret, som var väl varmt och soligt. Striden om mästerskapet blev dock en spännande uppgörelse mellan Olle Andersson, Blädinge, och Arne Wildh, Alvesta, som vid finalskjutningen stod på lika poäng. Olle Andersson, Blädinge, visade sig dock denna gång säkrast på handen, och de två sista skotten i stående ställning blev avgörande.

Skatelövs skytteförenings fältskyttepokal utdelades i samband med skjutningen. Pokalen överlämnades till Vislanda skytteförening, som tagit erforderliga tre inteckningar i det vackra vandringspriset och blev slutliga ägare till detta.

Resultat:

Kretsmästerskapet: 1) Olle Andersson, Blädinge, 180 poäng. 2) Arne Wildh, Alvesta, 177. 3) Tord Larsson, Vislanda, 171. 4) Rune Johansson, Vislanda, 170.

Huvudskjutning: Veteraner: 19 John Jonsson, Blädinge, 69.

Klass 5: Rune Johansson, Vislanda, 74. Bernt Johansson, Lammhult, 71. Åke Sibbesson, Skatelöv, 71.

Klass 4: Olle Andersson, Blädinge, 69. Folke Svensson, Hjortsberga, 69. Bengt Gustavsson, Alvesta, 68. Stig Magnell, Blädinge, 68.

Klass 3: Ragnar Samuelsson, Alvesta, 69. Kjell Engström, Blädinge, 49. Valter Lennartsson, Alvesta, 44. Rolf Rosén, Blädinge, 43 p.

Klass 1: Bengt Söderling, Alvesta, 96.

Klass juniorer: Roland Svensson, Hjortsberga, 98. Tommy Magnusson, Blädinge, 97. Staffan Karlsson, Hjortsberga, 93.

Lagtävlan. Högre klasserna: 1) Blädinge 202 poäng, Skatelöv och Alvesta 201. Hjortsberga 200.

Lägre klasserna: Alvesta 213. Skatelöv 102.

Ur Smålandsposten N:o 135 Måndagen den 30 Augusti 1965.

Bröllop.

Hr Gösta Skoglund, Älmhult, med maka Margareta, född Gustafsson, Blädinge.

I Blädinge kyrka vigdes på lördagen folkskollärare Karl Gösta Skoglund, Älmhult, och folkskollärare Ella Margareta Gustafsson, dotter till köpman John K. Gustafsson och hans maka Anna, f. Persson, Blädinge. När brudparet intågade i kyrkan spelade kantor Yngve Johansson ”Ouvertyr” av Händel. Vigseln förrättades av brudens konfirmationslärare Nils Ekedahl, Röke, som även sjöng brudmässan samt höll ett varmhjärtat tal till brudparet. Därefter sjöng hr Ragnar Lindström, Alvesta, ”Lovoffer” av Josephson. Under det att kantor Johansson spelade bröllopsmarschen ur ”Bröllopet på Ulfåsa” lämnade brudparet kyrkan. Tärna och marskalk var brudgummens syster stud. Ingrid Skoglund, och brudens broder, stud. Jarl Gustafsson. Efter vigselakten hade brudens föräldrar inbjudit ett stort antal släkt och vänner till middag i Blädingegården. Där blev de nygifta föremål för omfattande hyllningar med tal samt mycken sång och musik. Tal hölls av bl.a. vigselförrättaren, brudens fader, brudgummens fader, komminister Gunnar Urselius, Blädinge, småskollärare Astrid Persson, Malmö, folkskollärare Per Johansson, Gärds Köpinge, pol. stud. Nils-Olof Lundbäck, Älmhult, ombudsman Sven Jonsson, Sollentuna, samt av lärarkandidat Roland Virdhall, Braås, som till gitarrackompanjemang tillägnade brudparet en för tillfället diktad visa. Under kvällens lopp anlände ett stort antal telegram. Vidare underhöll hr Ragnar Lindström med vacker sång. Brudparet hyllades också av Lessebomusikanter, som hela kvällen svarade för glad och trevlig underhållning.

Ur Smålandsposten N:o 138 Lördagen den 4 September 1965.

Härmed tillkännagives
att vår käre broder

Ivar Arvidsson

avlidit i Gary, Indiana, USA
den 30 aug 1965
i sitt 70:de levnadsår.

Alvesta och Vislanda den 2 sept. 1965.

Syskonen med familjer

Sv. ps. 540.

”De våra” ute i världen

Om och från smålänningar i andra provinser och länder.

Dödens skörd

I Gary Indiana, USA, har kranskötare Ivar Arvidsson, bördig från Benestad, Alvesta, avlidit i en ålder av 70 år.

Han växte upp i Benestad. År 1914 reste han som 18-åring till Amerika, där han tog arbete vid det stora stålverket i Galva, Illinois, som kranskötare vid malmhamnen. Efter några år blev han inkallad till armén och sändes till Frankrike, där han deltog i första världskriget i över ett år. Vid återkomsten till Amerika återtog han sin gamla anställning. Han ingick äktenskap år 1923. Under depressionstiden på 30-talet inköpte han ett större markområde i Gary, Indiana, som sedan exploaterats med tomter. Närmast sörjande är maka, sonen Ivar och en dotter gift med en inköpschef vid malmbolaget.

Födelsedag.

50 år fyller på tisdag lägenhetsägaren Birger Blom, Blomsberg, Blädinge. Han är född i Blädinge och har alltid varit hemförsamlingen trogen. I ungdomen övertog han föräldrahemmet Blomsberg. Han har under årens lopp sysslat med skogs-, cement- och jordbruksarbete. Han är även biträdande lantbrevbärare på Blädingelinjen. Genom sin hjälpsamhet och tjänstvillighet är han uppskattad av alla

Härmed tillkännagives
att min käre make,
vår älskade far, morfar och farfar

Carl Sälldin

avlidit i Westbrook, Conn., USA,
den 27 aug. 1965
i sitt 79:de levnadsår. Sörjd och i tacksamt minne bevarad av mig.

Westbrook, Conn. och Blädinge
den 4 sept. 1965.

ROSA SÄLLDIN

Barn och Barnbarn

samt syskon i Sverige

Sv. ps. 586.

”De våra” ute i världen

Om och från smålänningar i andra provinser och länder.

Dödens skörd

Handelsträdgårdsmästare Carl Sälldin, Westbrook, Connecticut, USA, har avlidit.

Den bortgångne var född i Kvenneberga 1887. Till USA utvandrade han 1905. Mellan åren 1913–23 arbetade han åter i hemlandet, men sistnämnda år for han åter till USA.

Närmast sörjande är hustru, barn och barnbarn i USA samt *syskon i Blädinge.

*(bröderna Georg och Mauritz Säll, samt systern Sigrid g. Sandahl). A.R.

Ur Smålandsposten N:o 147 Måndagen den 20 September 1965.

”De våra” ute i världen

Om och från smålänningar i andra provinser och länder.

Dödens skörd

Fru Alma von Sydow, Stockholm avled på torsdagen.

Hon var född i Blädinge 1873, dotter till kapten Claes Grönhagen och hans maka, född Hartman, och var sedan 1924 änka efter överstelöjtnanten Daniel von Sydow, Uppsala. Närmast sörjande är barnen Gert, skolöverläkare, Göteborg, Gida, gift med lagman Nils Viklund, Stockholm, och Birgitta, gift med överläkare Tor Sällström, Härnösand, barnbarn och barnbarnsbarn.

Ur Smålandsposten N:o 161 Torsdagen den 14 Oktober 1965.

Födelsedag.

50 år fyller på lördag arrendatorn Helge Carlsson, Södregården, Blädinge.

Han är född på den gård han nu brukar och vilken fadern arrenderade före honom. Under ungdomen arbetade han dels hemma på föräldragården och dels hade han annan verksamhet. Bl.a. prövade han på sjömannens yrke som långseglare och uppsökte olika delar av världen. I början av 1940-talet övertog han arrendet och föräldragården. 1946 ingick han äktenskap. I mitten av 1950-talet utökade han sitt lantbruk med att han även övertog en större granngård, så att han nu har ett relativt stort jordbruk. Carlssons tid har även tagits i anspråk för allmänna värv. Således har han tillhört kommunalfullmäktige i Vislanda under ett par perioder. Han är ledamot i hälsovårdsnämnden, och som intresserad jägare är han vidare ordförande i Blädingeortens jaktvårdsområde.

50 år fyller i morgon fröken Elsa Johansson, Blädingeås Karlsboda, Blädinge. Hon är född i Blädinge och har varit hemförsamlingen trogen. Under tidiga ungdomen sysslade hon med olika arbeten. De sista årtiondena har hon varit hushållerska åt sina båda bröder, samtidigt som hon gett sina föräldrar en kärleksfull omvårdnad under deras sista levnadsår. Hon har tidigare varit mycket anlitad som biträde vid kalas och fester i bygden. Genom sin tjänstvillighet och andra gedigna egenskaper har jubilaren blivit uppskattad av alla hon kommit i beröring med.

Ur Smålandsposten N:o 172 Tisdagen den 2 November 1965.

Födelsedag.

75 år fyller i morgon f. jordbruksarbetaren Emil Jonasson, Björkliden, Vislanda. Han är född i S. Vare, Blädinge, där föräldrarna var lantbrukare. Under ungdomen arbetade han dels hemma på föräldragården och dels hade han olika arbeten borta, huvudsakligen vid lantbruk. Efter det att föräldrahemmet upplöstes var han under många år trotjänare åt sin bror på Espemons gård i Blädinge. Under de senare åren har han vistats på Blädinge ålderdomshem och nu senast på vårdhemmet Björkliden i Vislanda.

Ur Smålandsposten N:o 177 Torsdagen den 11 November 1965.

Pälle Näver:

Dagens vers.

När vardagsmödan tynger
och dagen synes grå
och stundens glädjeämnen
blir fattiga och små,
då lyfter han från spiken
försiktigt sin fiol
och spelar upp en visa
om västanvind och sol.

Och strängarna de sjunger
och stråken hoppar glad
och lätta tonfall dansar
i lustig kavalkad;
små ljusa drömmar svävar
hans inre syn förbi,
och allt är lust och lycka
och frid och harmoni.

I mödans trista vävnad –
nyss vemodstung och grå –
sej ter små glada inslag
och ljusa strimmor då;
och allt det sorgesamma,
som överallt han såg,
har plötsligen förvandlats
till glädje för hans håg…

Men det är ej fiolen,
som hela susen gör,
det rätta instrumentet
är gömt där innanför;
det finns en glättig spelman
i varje människobröst,
beredd att sorgen spela
till lyckodröm och tröst. –

Ur Smålandsposten N:o 180 Tisdagen den 16 November 1965.

Födelsedag.

60 år fyller i morgon lantbrukaren Ernst Johansson, Blädinge Västregård, Blädinge. Han är född på den gård han nu äger och brukar. I ungdomen var han föräldrarna behjälplig med gårdens skötsel för att senare själv övertaga den. Johansson är en driftig jordbrukare, som gjort stora förbättringar på sin gård.

50 år fyller på torsdag fru Ruth Folin, Sjöbolund, Blädinge. Hon är född i Krokön, Blädinge, där föräldrarna var lantbrukare. Tidigt moderlös skötte hon under ungdomen hushållet åt sin far och sina båda bröder. 1948 ingick hon äktenskap med snickaren Erik Folin, och något år senare köpte makarna sig ett eget hem i Blädinge by. Här har fru Folin hävdat sig som en kunnig husmor.

Ur Smålandsposten N:o 182 Lördagen den 20 November 1965.

†

Min kära lilla Mor
och Mormor

Laura (Lola)
Johansson

* 15/1 1916
† 17/11 1965

har i dag lämnat oss, trolovad, mor och syskon, övrig släkt och vänner i djupaste sorg.

Hjortsberga den 17 november 1965.

GERTIE och LEIF
Catarina
Hilding Johansson

Tack mor för ljuset som Du lät
På barndomsstigen falla.
Tack mor för Dina tusen fjät
Och Dina mödor alla.
Din störda ro, Din tysta strid,
Din kärlek varm, Din ömhet blid,
Allt gott, som vi fått röna,
Vi kunde aldrig löna.
Men Gud, som mäktig är och stor,
Han lönen ger vår lilla Mor.

Sv. Ps. 400 v. 11.

De, som önskar följa min kära lilla Mor, inbjudes till en minnesstund i församlingshemmet lördagen den 27 november kl. 10.00, därefter jordfästning i Hjortsberga kyrka kl. 12.00. Gravsättning sker på Lenhovda kyrkogård.

I stället för blommor tänk på Cancerfonden.

Dödsfall.

Lola Johansson †. Efter en längre tids sjukdom avled på onsdagen i sitt föräldrahem i Lenhovda lantbrevbärare fru Lola Johansson, Sjöanäs, Hjortsberga.

Den avlidna var vid sin bortgång endast 49 år gammal. Hon kom till Hjortsberga år 1940 och innehade då hushållsplats. De senaste åren har hon varit anställd som lantbrevbärare inom Hjortsberga församling. Med henne bortgick en sällskaplig människa, som under sina år i Hjortsberga fått många goda vänner. Närmast sörjande är dottern Gertie, gift och bosatt i Uppsala, samt trolovad, åldrig moder, dotterdotter och syskon.

Ur Smålandsposten N:o 187 Måndagen den 29 November 1965.

FÖDDE

En SON
Elsy och Yngve Johansson

Blädinge.
Växjö BB den 28/11 1965.

Ur Smålandsposten N:o 188 Tisdagen den 30 November 1965.

Dödsfall.

Karl Valfrid Andersson †. I söndags avled efter en längre tids sjukdom f.d. kamrer Karl Valfrid Andersson, Oby, Blädinge, 81 år gammal.

Han var född i Vallsjö, Jönköpings län och började arbeta som kassör vid Gåvetorps tegelbruk. Efter några år tog han anställning som kamrer vid dåvarande andelsslakteriet i Alvesta. Efter sin tid som kamrer drev han en mindre silverrävsfarm i Blädinge. Han var under många år medlem i Alvesta sångkör. Intresserad av jakt och friluftsliv vistades han ofta ute i markerna. Personligen var han sällskaplig och gemytlig varför han fick många vänner. På grund av sjukdom har han de senaste sex åren vårdats på Lugnet. Han sörjes närmast av broder, syster och syskonbarn.

Hr Östen Johansson, Blädinge, med maka Norma, född Carlman, Ingelstad. (Hovfoto: Visit, Växjö).

Ur Smålandsposten N:o 190 Lördagen den 4 December 1965.

Hr Börje Petersson med maka Ingrid, född Turesson, båda från Blädinge. (Foto: A-bild, Alvesta).

Hr Bo Wahlgren med maka Eva, född Persson, båda från Blädinge. (Foto: Lundberg, Vislanda).

Från den kristna verksamheten

Missionsförsäljning i Blädinge

Blädinge kyrkliga syförening har anordnat sin årliga försäljning. Den inleddes med gudstjänst i kyrkan, där kyrkoherde Nils Nicklason, S. Sandsjö, höll missionspredikan. Kollekt till Sv. Kyrkans mission uppgick till 238 kr. Efter gudstjänsten samlades man i Blädingegården, där komm. Gunnar Urselius hälsade alla välkomna.

Försäljningen av vackra handarbeten och skänkta varor, som leddes av hr Helge Karlsson, inbringade tillsammans med kollekten 3.123 kr. Komminister Urselius framförde ett varmt tack till alla dem som på olika sätt bidragit till det goda resultatet.

Ur Smålandsposten N:o 191 Måndagen den 6 December 1965.

Pälle Näver:

Dagens vers.

En trumpen tystnad ruvar
kring öde hult och bryn,
och soltom sveper dagen
kring åkrarna och byn;
ett flor av däven skymning
kring våta längors rad
gör sikten högst begränsad
och hågen föga glad.

Men Måns i Hanegället
kan ingen sorg rå på.
Han går där trygg och myser
och märker ej det grå.
I stugan han och gumman
mår gott på sin pension,
allt medan kaffedoften
ger sinnet klang och ton.

Den torra vinterveden
är staplad i sitt skjul,
och mjöl och gryn och kryddor
gott räcker över jul.
I källar´n under golvet
potatisen sej står
mot både frost och råttor
till sol i Oxen går.

Det är stilla glädje
att komma dit ibland,
att språka med de gamla
och trycka deras hand;
ty här vid härden blommar
den ljusa hemlighet,
som strömmar ur de hjärtan,
som lärt – förnöjsamhet.

Ur Smålandsposten N:o 195 Måndagen den 13 December 1965.

†

Vår kära syster,
moster och faster
Lärarinnan

Klara Snygg

* 5 januari 1891

har i dag för alltid lämnat oss.

Hjälmaryd, Blädinge den 10 december 1965.

Syskon och Syskonbarn

Dens liv är icke längst som längst har varat,
Den levat längst som fyllde livet bäst,
Den är ej rikast vilken mest har sparat.
Nej den är rikast som har givit mest.

För dem, som önskar följa vår kära syster till graven, meddelas att jordfästningen äger rum i Blädinge kyrka lördagen den 18/12 1965 kl. 14.00.

Efter jordfästningen inbjudes till en minnesstund i Blädingegården.

Meddelas endast på detta sätt.

Dödsfall.

Klara Snygg †. Efter en längre tids sjukdom har lärarinnan Klara Snygg, Blädinge, avlidit i sitt 75:e levnadsår.

Den avlidna var född i Hjälmaryd, Blädinge, där föräldrarna var lantbrukare. Redan i sin tidiga ungdom hade hon bestämt vad hennes livsuppgift skulle bli, varför hon sökte sig in i Växjö småskoleseminarium, där hon 1909 avlade lärarinneexamen endast 18 år gammal. Efter ett kortare vikariat vid Hullingsveds skola i Vislanda fick hon ordinarie tjänst vid Gullkrokens skola i Blädinge för att senare förflyttas till kyrkskolan i Blädinge, där hon tjänstgjorde till 1951, då hon avgick med pension och samtidigt fick mottaga Patriotiska sällskapets medalj för ett 42-årigt troget arbete i skolans tjänst, av vilka de 40 inom Blädinge församling. Den avlidna var en rikt begåvad person, som också frikostigt delade med sig av sitt vetande till sina många elever. Ideellt intresserad var hon i sin ungdom med och bildade IOGT-logen Blendas minne. Likaså var hon en av initiativtagarna till Blädingekretsen av Röda korset, där hon under flera år var sekreterare. Vidare har hon nedlagt ett förtjänstfullt arbete inom Blädinge kyrkliga sykrets, där hon aktivt deltog, så länge hälsan tillät.

Hon sörjes närmast av syskon och syskonbarn.

Ur Smålandsposten N:o 192 Tisdagen den 7 December 1965.

†

Vår broder

Karl Johansson

* 1 februari 1893

har i dag avlidit på Växjö lasarett.

Blädinge och Västra Torsås Gästhem den 3 december 1965.

SYSKONEN

Jordfästningen äger rum i Blädinge kyrka lördagen den 11 dec. 1965 kl. 14.00. Efter jordfästningen inbjudes till minnesstund i Blädingegården.

Meddelas endast på detta sätt.

Dödsfall.

Karl Johansson †. Lantarbetaren Karl Johansson, Blädinge, har avlidit i sitt 73:e levnadsår.

Den avlidne var född i Uråsa. Uppväxt i ett fattigt hem fick han redan före konfirmationen börja klara sin egen försörjning. Som 12-åring hade han sin första tjänst som skjutspojke hos en åkare i Växjö. Sedan har han haft arbete vid lantbruk på olika platser i länet. För 20-talet år sedan kom han till Blädinge, där han hade anställning hos lantbrukare Folke Wärenfeldt. Likaså hade han anställning på andra lantbruk i orten. På senare år har han på grund av sjukdom vistats på ålderdomshem och de sista tre åren på Gästhemmet i V. Torsås. Den avlidne var under sin krafts dagar en synnerligen duktig arbetare, och mycket värderad av sina arbetsgivare.

Han sörjes närmast av tre syskon.

Ur Smålandsposten N:o 199 Måndagen den 20 December 1965.

†

Vår kära lilla

Ingrid

* 1/3 1932

har efter ett långt, med stort tålamod buret lidande, lämnat oss föräldrar och syskon i namnlös sorg och saknad.

Villanäs den 17/12 1965.

Sigrid och Henric Sandahl

Syskon, syskonbarn

Övrig släkt och många vänner

Blott en dag ett ögonblick i sänder
Vilken tröst, evad som kommer på.
Allt ju vilar i min faders händer
Skulle jag, som barn väl ängslas då?
Han som bär för mig en faders hjärta
Giver ju åt varje nyfödd dag,
Dess beskärda del av fröjd och smärta
Möda, vila och behag.

Sv. ps. 572: 2, 332: 3.

Jordfästningen äger rum i Blädinge kyrka tisdagen den 28/12 1965 kl. 14.00.

Samling vid kyrkan.

Efter jordfästningen inbjudes till minnesstund å Bloms pensionat. Tänk på diabetesföreningen.

Dödsfall.

Ingrid Sandahl †. I fredags avled i Växjö fröken Ingrid Sandahl, dotter till f. hemmansägaren Henric Sandahl och hans maka, Blädinge.

Hon var född 1932. Fröken Sandahl var efter slutad skolgång affärsbiträde under några år. Hennes synförmåga blev emellertid alltmera nedsatt. Vid blindskolan i Växjö fick hon utbildning och kunde trots sitt stora handikapp utföra verkligt konstnärliga handarbeten.

Hon sörjes närmast av föräldrar, syskon, svåger och svägerskor samt många vänner.

Ur Smålandsposten N:o 201 Torsdagen den 23 December 1965.

Blädinge

I anslutning till gudstjänsten i söndags i Blädinge kyrka med predikan av komminister Gunnar Urselius utförde barn och ungdomar ett vackert ljusspel. Tåget med Gerd Virdeskog som ljusdrottning skred från vapenhuset gången fram till koret. Efter den stämningsfulla högtiden i kyrkan skedde samling i Blädingegården där barnen under ledning av Birgitta Helgesson utförde en tablå.

Både äldre och yngre deltog med liv och lust i lekarna kring granen, som leddes av lek- och sångläraren Olle Nilsson, tills jultomten kom och delade ut gottepåsar och tidningar till barnen. Komminister Urselius tackade alla som medverkat till den glada festen.

Ur Smålandsposten N:o 1 Måndagen den 3 Januari 1966.

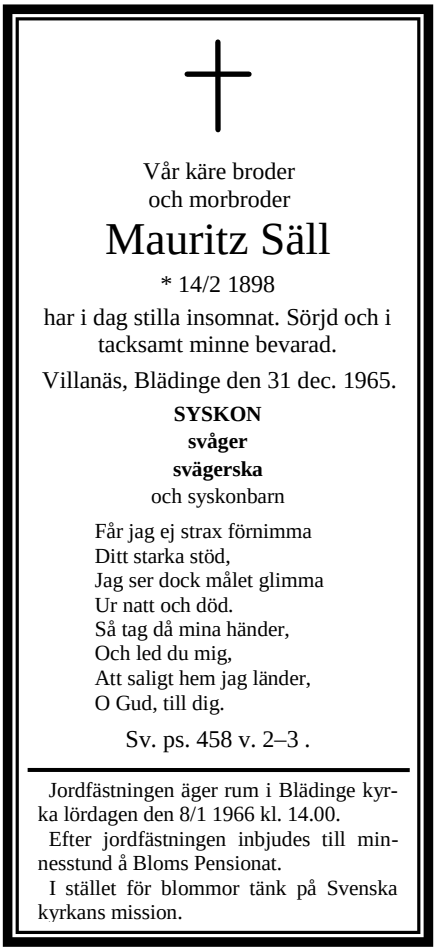

Vår käre broder
och morbroder

Mauritz Säll

* 14/2 1898

har i dag stilla insomnat. Sörjd och i tacksamt minne bevarad.

Villanäs, Blädinge den 31 dec. 1965.

SYSKON
svåger
svägerska
och syskonbarn

Får jag ej strax förnimma
Ditt starka stöd,
Jag ser dock målet glimma
Ur natt och död.
Så tag då mina händer,
Och led du mig,
Att saligt hem jag länder,
O Gud, till dig.

Sv. ps. 458 v. 2–3 .

Jordfästningen äger rum i Blädinge kyrka lördagen den 8/1 1966 kl. 14.00.

Efter jordfästningen inbjudes till minnesstund å Bloms Pensionat.

I stället för blommor tänk på Svenska kyrkans mission.

Dödsfall.

Mauritz Säll †. Nyårsafton avled lantbrukaren Mauritz Säll, Blädinge.

Han var född i Kvenneberga 1898. 1925 inköpte han tillsammans med en broder Lisebro i Blädinge, vilken gård bröderna innehade till 1952, då de köpte en villa vid Blädinge station. Han arbetade en tid vid Blädinge såg, men slutade efter några år, då hälsan inte var den bästa. Sista åren har Säll varit bosatt hos en syster.

Närmast sörjande är brodern Georg, Blädinge och systern, fru Sigrid Sandahl, gift med f. hemmansägaren Henric Sandahl, Blädinge. Vidare sörjes han av svägerska och syskonbarn.

Ur Smålandsposten N:o 5 Tisdagen den 11 Januari 1966.

Min älskade make,
min käre far

Gunnar Svensson

* 11/11 1895
† 10/1 1966

har i dag lämnat oss, släkt och vänner. Djupt sörjd och saknad.

Lindhult, Blädinge den 10 jan. 1966.

ANNA
Karl-Erik och Karin
Helen
Signe

Stilla så stilla du käre nu slumrar
Borta från sjukdom, oro och strid.
Stor är vår saknad men dock vi dig unnar
Vila, ja vila i frid.

Sv. ps. 460.

För dem, som önskar följa vår käre till hans sista vilorum, meddelas att jordfästningen äger rum i Blädinge kyrka lördagen den 15/1 kl. 14.00. Samling i kyrkan. Efter jordfästningen en vänlig inbjudan till Blädingegården.

Meddelas endast på detta sätt.

DÖDSFALL

Gunnar Svensson †. På måndagen avled på sjukhuset i Växjö efter en tids sjukdom trädgårdsmästaren Gunnar Svensson, Lindhult, Blädinge, i sitt 71:a levnadsår.

Den avlidne var född på ett torp under Blädingeås, där fadern var skomakare och senare trädgårdsmästare. Under tidiga ungdomen arbetade han vid lantbruk. 1913 kom han till Gåvetorp dåvarande handelsträdgård, där han utbildade sig till trädgårdsmästare. 1919 efter värnplikten fick han anställning som trädgårdsmästare vid Ljungby lasarett, där han verkade i sex år. 1925 ingick han äktenskap, och samtidigt övertog makarna en handelsträdgård i Bodafors. 1937 återkom makarna till Blädinge, varvid Svensson övertog sin broders handelsträdgård i Lindhult, Blädinge, vilken han senare drivit så länge krafterna det tillät. Med Svensson bortgick en stilla och försynt person, som lämnar ett stort tomrum efter sig.

Han sörjes närmast av makan Anna och sonen Karl-Erik, maskinförare i Alvesta, sonhustru, barnbarn och syster.

Ur Smålandsposten N:o 6 Torsdagen den 13 Januari 1966.

Pälle Näver:

Dagens vers.

Nu sitter min sångmö
och frysande huttrar
bland snötyngda granar
och klagar och muttrar,
men hennes stackato
ej lockar till sång,
ty rimmen blir fadda
och versfoten vrång…

Och lyran som skulle
i durklanger klinga
och ut över bygden
sitt välljud ha bringat
är tyst och bepansrad
med isbark och rost
och strängarna alla
förstämda av frost. –

Och glädjen går biltog
mot djupfrysta dagar,
där allt skall bestämmas
av nollpunktens lagar…
Ja, till och med sanning
och rätt spårar ur
och hjälplöst behärskas
av kölddiktatur!

Men kärlekens rosor
och längtans violer
skall spira ur drömmen
om majvindstrioler,
som spelar ur bäckar
och kvitter och sus
och smeker vart hjärta
med värme och ljus.

Ur Smålandsposten N:o 8 Måndagen den 17 Januari 1966.

Begravning.

På lördagen jordfästes i Blädinge kyrka trädgårdsmästaren Gunnar Svensson, Lindhult, Blädinge. Akten inleddes med att kantor Yngve Johansson spelade ”Sonatina” av Bach. Jordfästningen förrättades av komminister G. Urselius, Blädinge, som utgick från orden i Upp.-bok 14: 13, ”Saliga äro de döda som dö i Herren”. När stoftet bars till graven spelades ”Jag går mot döden, vart jag går” av W. Åhlén. Vid griften tog först de närmast sörjande ett sista farväl, vilket tolkades av sonen, maskinförare Karl-Erik Svensson, Alvesta. För svågrarna talade f. glassliparen Birger Bergman, Hovmantorp, f. kommunalarbetaren William Bergman, Lessebo, och f. lantbrukaren Egon Karlsson, Hjortsberga. Kusiner av familjen Herrströmer i Göteborg och Svalöv, som förut varit bosatta i Blädinge, sista hälsningen tolkades av Bengt Samuelsson, Blädingeås. Grannars och vänners sista hälsning framfördes av lantbrukare Sune Johansson, Lövhult, Karl-Uno Nilsson, Blädingeås, och Gustav Frisk, Norra Vare, vilka samtliga nedlade kransar. Vidare hade många vänner mött upp och hedrade den avlidne med en stor blomstergärd. Även blomsterfonden fick mottaga gåvor. De sörjandes tack för hedersbevisningen framfördes av komminister Urselius.

Ur Smålandsposten N:o 18 Torsdagen den 3 Februari 1966.

†

Min älskade maka,
vår käre mor,
mormor och farmor

Sigrid Karlsson

* 8/1 1890

har i dag lugnt och stilla insomnat
och lämnat oss, syskon, övrig släkt
och vänner i djup sorg och saknad
men i tacksamt minne bevarad.

Färanäs, Blädinge den 1/2 1966.

JOHAN AUGUST
Ellen och Gösta
Erik och Ester
Rune och Gunhild
Arvid och Ing-Britt
Ivar
Barnbarn
Barnbarnsbarn

Jesu Du min fröjd och fromma
all min glädje och min tröst
värdes nådigt till mig komma
med ditt ord din ljuva röst
kom o Jesu bliv mig när
låt mig bliva där du är.

För dem som önskar följa vår kära till hennes sista vilorum, meddelas att jordfästningen äger rum i Blädinge kyrka lördagen den 5 februari 1966 kl. 14.00.

Efter jordfästningen inbjudes till minnesstund på Vislanda Hotell.

Meddelas endast på detta sätt.

DÖDSFALL

Sigrid Karlsson †. På tisdagen avled i Växjö fru Sigrid Karlsson, Färanäs, Blädinge, 76 år gammal.

Den avlidna var född i USA. Redan i tidig barndom blev hon moderlös. Då tog fadern barnen med sig och återvände till Sverige, där de fick ett hem hos morföräldrarna i Björkemon, Vislanda. Under ungdomen hade hon olika hembiträdesplatser. 1916 ingick hon äktenskap med lantbrukaren August Karlsson, V. Torsås, och makarna förvärvade en mindre gård i Färanäs, Blädinge, som de innehade till i början av 1940-talet, då de överlämnade den till en son efter att ha inrett sig en lägenhet på andra våningen där de sedan bott. Med fru Karlsson bortgick en arbetsam och kunnig husmor, som trots små resurser kunde hålla hemmet och den stora familjen i välvårdat skick.

Hon sörjes närmast av maka och fem barn. Ellen är gift med tegelbruksarbetare Gösta Gustavsson, Skatelöv, Erik är järnvägstjänsteman i Alvesta, Rune innehar föräldragården, Arvid är järnvägstjänsteman i Oskarshamn och Ivar är järnvägstjänsteman i Alvesta. Hon sörjes dessutom av barnbarn, barnbarnsbarn och syskon.

Ur Smålandsposten N:o 9 Tisdagen den 18 Januari 1966.

Vad man odlar i Blädinge

Av statistiska centralbyråns redogörelse för den senaste jordbruksräkningen framgår att av den vid räkningstillfället till 1.134 hektar uppgående åkerarealen i Blädinge landsförsamling utnyttjades 1 hektar till höstvete, 19 till vårvete, 17 till höstråg, 3 till vårråg. 5 till korn, 257 till havre, 90 till blandsäd, 1 till baljväxter, 9 till oljeväxter, 13 till grönfoder och/eller ensilageväxter, 417 till slåttervall på åker, 1 till fröskördsvall, 156 till betesvall på åker, 56 till potatis samt 14 till foderrotfrukter, medan 22 hektar låg i träda eller var av andra skäl obrukade.

Ur Smålandsposten N:o 23 Lördagen den 12 Februari 1966.

Födelsedag.

70 år fyller i morgon förre jordbruksarbetaren Magni Augustsson, Björkliden, Vislanda. Han är född i Stenbrohult. Under ungdomen arbetade han på olika platser huvudsakligen vid jordbruk. I början av 1940-talet kom han till Blädinge då han en kortare tid sysslade med skogsarbete åt Fridaforsbolaget på Oby skog. Därefter var han under många år trotjänare åt lantbrukaren och resanden Per Gårner i Enigheten, Blädinge. Under början av 1950-talet arbetade han dels hos lantbrukare i Blädinge by, dels åt torvfabrikör Gunnar Samuelsson, Blädinge. I mitten av 1950-talet drabbades han av en svår sjukdom som gjorde att han måste inackordera sig på ålderdomshemmet, först i Blädinge, och när detta nedlades flyttade han till Björkliden i Vislanda.

Rättrådighet och plikttrohet är det mest utmärkande draget för Augustsson varför han har varit högt värderad av sina arbetsgivare. Under sommaren när hälsan det tillåter ser man honom gå och pynta i trädgården på Björkliden.

Rättegångs- och polissaker.

V. Värends häradsrätt hade i torsdags ordinarie tingssammanträde under ordförandeskap av häradshövdingen Harald Kastrup och tingsnotarie Mikael Alrutz. Åklagare var distriktsåklagare Olof Hjort, Älmhult.

En yngling från Hjortsberga fick böta 50 dagsböter för misshandel. Han hade den 12 juni i fjol på Tyrolens festplats misshandlat en person från Älmhult varvid blodvite och sår i munnen uppstod. Ynglingen hävdade i rättegångens början att det varit i självförsvar, men erkände sedan.

En mopedolycka som inträffade den 31 maj i fjol på vägen mellan S. Vare och Vislanda fick också sitt rättsliga efterspel. En yngling från Blädinge hade kolliderat med en tennisspelande yngling på vägen så svårt att denne fick ett komplicerat benbrott. Den påkörde ynglingen hade tillsammans med en kamrat varit i färd med att spela tennis på vägen.

Nu fick mopedisten böta med 12 dagsböter.

Ur Smålandsposten N:o 24 Måndagen den 14 Februari 1966.

Bostadshus i Blädinge brann ner till grunden

Huset blev snabbt övertänt och stod inte att rädda.

Ett äldre bostadshus i två våningar tillhörande Oscar Petersson, Staffansboda, Blädinge, brann i går kväll ned till grunden.

Elden började i andra våningen vid 19-tiden och spred sig så snabbt, att huset inte stod att rädda. Både Vislanda och Alvesta brandkårer kallades till platsen. Utryckningen försvårades av det svåra väglaget och det ymniga snöfallet. Den nedbrunna byggnaden var timrad och klädd med plattor. Allt lösöre och alla inventarier gick till spillo. Släckningen försvårades av vattenbrist.

Kriminalpolisen påbörjade omedelbart utredningen om brandorsaken. Man kom inte till klarhet i går kväll men misstänker att bristfälligheter i skorstenen eller skorstensmuren kan ha vållat branden.

Ur Smålandsposten N:o 26 Torsdagen den 17 Februari 1966.

Hr Göran Nyblom med maka Birgit, född Blom, båda från Alvesta.
(Hovfoto: Olson, Alvesta).

Bröllop.

I Blädinge kyrka vigdes i lördags styckmästare Göran Magnus Nyblom och kontoristen Birgit Gun Ann-Mari Blom, båda från Alvesta. Bruden är dotter till postbärare Hugo Blom och hans maka Ruth, f. Svensson, Blädinge. När brudparet tågade in i kyrkan spelade kantor Yngve Johansson ”Bröllopsmarsch” av Mendelsohn. Vigseln förrättades av komminister Gunnar Urselius, som även höll lyckönskningstal till kontrahenterna. Kantor Johansson sjöng ”Lovoffer” av Josephson, och brudparet lämnade kyrkan till tonerna av ”Preludium i F-dur” av Bach. Efter vigseln gav brudens föräldrar middag för närmaste släkten, varvid brudparet blev föremål för hjärtlig hyllning. Tal hölls av brudens fader, vigselförrättaren, konduktör Tage Wahlgren, Värnamo, och verkmästaren Olle Nyblom, Växjö. Många telegram anlände.

Ur Smålandsposten N:o 38 Torsdagen den 10 Mars 1966.

Fest i Blädinge för sammanslagna RLF-avdelningen

De båda RLF-avdelningarna i Vislanda och Blädinge som numera har sammanslagits till en avdelning firade denna händelse genom att anordna en större festlighet på Blädingegården varvid de avgående styrelsemedlemmarna hyllades. Till festen hade alla medlemmarna inbjudits tillsammans med damer, och nästan ett 100-tal hade hörsammat kallelsen.

Under supén underhöll Dahls orkester, Vislanda, med musik och den nye ordföranden lantbrukare Manfred Svensson, Lönshult, hälsade alla besökarna välkomna.

Under kvällen hölls historik från de båda avdelningarna med början av avgående ordföranden i Vislanda Arvid Johansson. Han omtalade att avdelningen bildades år 1932 i maj månad. Sedan dess har en mängd viktiga frågor förekommit på styrelsebordet i avdelningen, och ur protokollet kunde man se att Vislanda mejeri bildades genom avdelningens försorg. Förste ordföranden i avdelningen var lantbrukare Ernst Pettersson, Lönshult. En annan fråga i avdelningen av större format var då slakteriet diskuterades. Den drivande kraften i denna fråga var lantbrukare Bengt Olsson, Skörda. Så småningom bildades slaktdjursförsäljningsföreningen.

Frågan om inköp av gödning och utsäde genom central till billigaste priser var ständigt återkommande i avdelningen. Avgående ordf. avslutade sin historik med att han uttryckte sin förhoppning att den nya styrelsen alltid väl skall taga vara på de enskilda olika intressena hos medlemmarna och önskade den nya avdelningen lycka till.

Blädinge RLF:s avgående ordf. Sven Jonsson fortsatte med en historik från sin avdelning, och han omtalade att avdelningen bildades år 1934, alltså två år efter grannavdelningens bildande.

Första ordföranden i denna avdelning var Per Samuelsson. Han berättade om avdelningens första arbetsår. Tyvärr fanns ingen protokollbok förrän år 1940 enär den tidigare blev lågornas rov vid en brand. Men det fanns ändå en mängd händelser inom avdelningen som man kom ihåg. Bl.a. beslutade avdelningen vid ett tillfälle att väcka frågan om bildandet av en inköpsorganisation vilket även gjordes. Den nya styrelsen önskades en god fortsättning.

Blommor överlämnades till de avgående styrelseledamöterna i Vislanda av nye ordf. Manfred Svensson. De som för sitt i avdelningen nedlagda arbete fick mottaga blommor var avgående ordf. Arvid Johansson, sekr. Ernst Nilsson och styrelseledamot John Gustavsson. Till Blädinges avgående styrelse överlämnades blommor av lantbrukare Thorsten Nilsson, Geramon. Mottagare var ordf. Sven Jonsson, sekr. Oscar Snygg, kassör Gustav Carlsson, Carl Wahlqvist och Gustav Andersson.

Allsång leddes av mästaren inom denna sångart, lantbrukare Olle Nilsson, Blädinge, och han framförde även ett par gamla sånger som diktats för avdelningen för ett 20-tal år sedan, vilket rönte stor uppskattning bland åhörarna.

Ur Smålandsposten N:o 40 Måndagen den 14 Mars 1966.

Födelsedag.

80 år fyller på torsdag svensk-amerikanen Oskar Johansson, Norra Vare Liljedal, Blädinge. Jubilaren är född på Mo gård i Hjortsberga, där fadern var rättare, men kom redan i barndomen med föräldrarna till Espemon, Blädinge, där dessa arrenderade denna gård. Uppväxt i en stor syskonskara fick han redan före konfirmationen börja arbeta borta och bidra till sin egen försörjning. Under de första ungdomsåren arbetade han hos bönderna i trakten. År 1909, 23 år gammal beslöt han söka sin utkomst i USA, där han hade syskon. men då han var i värnpliktsåldern, måste detta ske illegalt via Danmark, där han köpte sig legitimationspapper, som han

sedan reste över på. Framkommen till USA slog han sig ned i Iowa, där han tillsammans med en broder hade en farm. 1918 avvecklade han sina affärer och återvände till Sverige. Här stannade han till 1921. Under denna tid bodde han i Norra Vare, Blädinge, där han hjälpte en släkting med jordbruksarbete. Sistnämnda år reste han åter till USA och slog sig ned i Illinois, där han arbetade på fabrik under fyra år. 1925 gjorde han ett kort besök i Sverige. När han återkom till USA, fick han anställning vid järnvägen med brobyggnadsarbeten. 1931 återvände han till Sverige för gott. Efter hemkomsten sysslade han med olika arbeten. Bl.a. hjälpte han en släkting med dennes mejerirörelse i Hjortsberga. Åren 1937– 1950 var Johansson trotjänare på en gård i Hjortsberga. Sistnämnda år köpte han sig en bostadslägenhet i Norra Vare, Blädinge, där han fortfarande bor. Begåvad med en god berättarförmåga kan Johansson på ett intressant sätt skildra många drastiska händelser ur sitt växlingsrika liv. Genom sitt vänliga väsen och sin humoristiska livssyn har han alltid varit uppskattad.

Ur Smålandsposten N:o 46 Torsdagen den 24 Mars 1966.

†

Vår käre Broder

Kamreraren

Per Wilhelm Uhlin

* 5/9 1881

avled i dag på Sjukhemmet i Älmhult. Sörjd och saknad av oss, övriga släktingar och vänner.

Vislanda den 18 mars 1966.

SYSKONEN.

Sv. ps. 287

Jordfästningen äger rum i Vislanda kyrka, lördagen den 2 april kl. 14.00.

I stället för blommor tänk på Cancerfonden.

Efter jordfästningen inbjudes till minnesstund på Vislanda Hotell kl. 17.00.

Meddelas endast på detta sätt.

DÖDSFALL

Per Wilhelm Uhlin †. Efter en längre tids sjukdom har f. kamreraren Per Wilhelm Uhlin, Vislanda, avlidit i sitt 85:e levnadsår.

Den avlidne var född i Boteå, Ångermanland.

Redan i ungdomen stod hans hopp till affärslivet. Bl.a. hade han under yngre år anställning vid större affärsföretag i England. Under 1930- och 40-talet var han kamrerare vid Forsa bruk, från vilken befattning han 1947 avgick med pension. 1943 ingick han äktenskap. Då makan var lärarinna i Vislanda blev det att efter makens pensionering bli bosatt där. Makarna förvärvade en villa där. Enär Uhlin då var vital som en ungdom hade han under de närmaste sex åren anställning som kamrer hos Hans Wolf, Haga, Vislanda. Vidare var han under sin Vislandatid i flera år Riksförsäkringsanstaltens ombud i Vislanda och Blädinge samt kassör i Röda korset, för vilken organisation han nedlade mycket arbete. Han var intresserad frimärkssamlare.

Han sörjes närmast av syskon och syskonbarn samt deras familjer, svågrar och svägerskor.

Födelsedag.

80 år fyller i morgon lantbrukare Karl Emil Nilsson, Knapamo, Blädinge. Han är född Blädingebo. I ungdomen sysslade han med moss- och skogsarbete. 1910 emigrerade han till Amerika. Hans första arbetsplats var i North Dakota, där han fick anställning vid järnvägen. Efter en kort tid slutade han här och reste till Kalifornien där han arbetade vid en träindustri i åtta år. Senare arbetade han vid ett sågverk uppe i kaliforniska bergen under ett par år. Enär föräldrarna var gamla och syskonen bildat egna hem reste han 1920 tillbaka till Sverige där han stannade hemma och hjälpte föräldrarna. Efter deras död övertog han arrendet på gården. Nilsson som har varit begåvad med god hälsa och krafter långt utöver det vanliga och för vilken knappast något varit omöjligt har ända sedan föräldrarnas död bott ensam och klarat sig själv på den relativt avsides belägna gården, ända till i höstas då kung Bore med snö och kyla drev honom att söka bekvämligare bostadsort. För närvarande bor han hos en syster i Växjö.

Ur Smålandsposten N:o 56 Tisdagen den 12 April 1966.

Födelsedag.

50 år fyller på torsdag lantbrukare Folke Wärenfeldt, Jutagård, Blädinge. Han är född i Aplamon, Vislanda, men kom redan i skolåldern med föräldrarna till Blädinge då fadern förvärvade sin makas föräldrahem där. 1944 ingick han äktenskap och makarna övertog hans föräldrahem, Blädinge Jutagård. Han blev änkling 1958 och strax dessförinnan hade han arrenderat bort gården för att helt ägna sig åt affärslivet.

Ur Smålandsposten N:o 67 Måndagen den 2 Maj 1966.

FÖRLOVADE

Gösta Nilsson
Anna-Carin Kjellberg

Blädinge. Växjö.

Födelsedag.

60 år fyller i morgon smedmästaren Karl Nordström, Blädinge station, Blädinge.

Han är född i Bonderups församling, Skåne. Under sin tidiga ungdom arbetade han i sin faders smedja, där han grundligt utbildade sig i yrket. Även i USA prövade han sin lycka några år. I början av 1930-talet återvände han till Sverige. Då hade fadern flyttat till Blädinge och där satt upp smedja. Denna övertog Nordström strax därefter. 1942 ingick han äktenskap. Nordström är en synnerligen skicklig yrkesman, som ej står främmande för mekaniska problem. Även som hovslagare är han mycket anlitad. Genom sin tjänstvillighet och sitt alltid goda humör är han uppskattad av alla.

Ur Smålandsposten N:o 71 Måndagen den 9 Maj 1966.

Födelsedag.

50 år fyller i dag lantbrukaren Gustav Blom, Blädingenäs Berghult, Blädinge. Han är född på den gård han nu innehar, och vilken han för några år sedan övertog efter föräldrarna. Han är en driftig och framsynt jordbrukare. På fritiden har han jakten som avkoppling.

Ur Smålandsposten N:o 83 Tisdagen den 31 Maj 1966.

Födelsedag.

70 år fyller i morgon prästgårdsarrendatorn Gustav Frisk, Norra Vare, Blädinge. Han är född i Linneryd men kom redan i tidiga ungdomen till Blädinge, då föräldrarna arrenderade prästgården. Som ung arbetade han bl.a. vid SJ, när Blädinge station byggdes. Frisk övertog arrendet på gården efter föräldrarna i början på 30-talet. 1936 ingick han äktenskap och makarna brukar fortfarande gården. Som den vakne jordbrukaren är han med i jordbrukets organisationer.

Ur Smålandsposten N:o 86 Måndagen den 6 Juni 1966.

Blixten tände
Vislanda-skog

Klockan 0.15 natten mellan lördagen och söndagen gjorde Vislanda brandkår en utryckning till Katåsen i Blädinge där blixten slagit ned i en ledningsstolpe och i skogen.

Den splittrade ledningsstolpen, följde taggtråden och antände stängselstolparna. En nattlig bilist upptäckte skogsbranden. Han körde till Alvesta och från ett brandskåp alarmerade han Alvesta brandkår, som i sin tur alarmerade Vislanda. Släckningen gick bra och större värden gick ej till spillo.

KROCK I BLÄDINGE,
FLICKA SKADAD

Vid Tyrolens festplats i Blädinge blev natten till igår en stillastående bil påkörd av en från festplatsen utkörande bil.

I den stillastående bilen blev en flicka så pass illa skadad, att hon i ambulans fick föras till lasarettet. Skadorna var dock inte livshotande. Båda bilarna blev dock ganska illa tilltygade.

Ur Smålandsposten N:o 87 Tisdagen den 7 Juni 1966.

†

Min älskade make,
min käre lille far

Carl Samuelsson

* 19/12 1901

har i dag lämnat oss i djupaste sorg och saknad, men i ljust och tacksamt minne bevarad av oss, syskon, övrig släkt och många vänner.

Färanäs, Blädinge den 5 juni 1966.

ANNA
Carin

Tung är sorgen svår att bära
Tomt det blir i hemmets vrå
Men av allt du gav oss kära
Blir i minnet kvar ändå.

Sv. ps. 388.

För dem, som önskar följa vår käre till hans sista vilorum, meddelas att jordfästningen äger rum i Blädinge kyrka lördagen den 11 juni 1966 kl. 14.00.

Efter jordfästningen en vänlig inbjudan till en minnesstund i Blädingegården.

Meddelas endast på detta sätt.

DÖDSFALL

Carl Samuelsson †. På söndagen avled lantbrukaren Carl Samuelsson, Färanäs, Blädinge, i sitt 65:e levnadsår.

Den avlidne var född på den gård i Färanäs, som han nu innehade. Under ungdomen lärde han sig till snickare och arbetade som sådan under cirka 15 år. Därvid blev han känd som en mycket skicklig yrkesman. 1937 ingick han äktenskap och samtidigt övertog han föräldragården. Sedan denna tid har han helt ägnat sig åt modernäringen. Den bortgångne var en driftig jordbrukare, som höll sitt lantbruk på en mycket hög standard.

Närmast sörjes han av makan Anna, född Andersson, dottern Carin, sjuksköterska i Kristianstad, samt syskon.

Ur Smålandsposten N:o 90 Måndagen den 13 Juni 1966.

Oroligt i Blädinge

Polisen rapporterar oroligheter vid Tyrolens festplats i Blädinge på lördagskvällen. En man måste omhändertagas för misshandel och fylleri och gjorde sig därvid skyldig till våldsamt motstånd mot polis. Flera vanliga fyllerister räknades också in i finkan.

Ur Smålandsposten N:o 91 Tisdagen den 14 Juni 1966.

Begravning.

På lördagen jordfästes i Blädinge kyrka Carl Samuelsson, Färanäs. Medan begravningsgästerna samlades, spelade kantor Yngve Johansson ”Preludium i e-moll” av Bach. Därefter sjöng fru Brita Torevad, Alvesta, ”Långt bortom rymder vida”. Jordfästningen förrättades av komminister G. Urselius, som talade över Hebr. 4: 9. Efter jordfästningen sjöng fru Torevad ”Tack, o Gud, för vad som varit”. När kistan bars till graven, spelades ett verk av Bach. Vid graven tog först maka och dotter ett sista farväl. Vidare hölls tal av övrig släkt, grannar och vänner. För Blädinge Cp-avdelning talade lantbrukare Lennart Karlsson, Espetuna. Ett stort antal vänner och grannar hade mött upp och hedrade den avlidnes minne med en rik blomstergärd. Även Missionen, Luther-hjälpen och Cancerfonden fick mottaga gåvor. De sörjandes tack framfördes av hr Sven Johnsson, Färanäs.

Ur Smålandsposten N:o 94 Måndagen den 20 Juni 1966.

†

Min älskade Maka,
vår kära Mor,
Farmor och Mormor

Astrid Nilsson

* 27/1 1901

har i dag stilla insomnat efter ett långt och tåligt buret lidande. Djupt sörjd och saknad men i tacksamt minne bevarad av oss släkt och vänner.

Geramon, Blädinge den 18 juni 1966.

UNO
Thorsten och Inga-Britt
Eivor och Arne
Berith och Erik
Barnbarnen.

För oss alla fanns rum i Ditt hjärta
Du ville oss alla så väl
Du deltog i glädje och smärta
Tack vår kära. Farväl.

Sv. ps. 95: 5–6.

Jordfästningen äger rum i Blädinge kyrka torsdagen den 23 juni kl. 14.00.
Efter sorgeakten en vänlig inbjudan till en minnesstund i Blädingegården.
Tänk på Cancerfonden!
Meddelas endast på detta sätt.

DÖDSFALL

Astrid Nilsson †. På lördagen avled i sitt hem efter en lång tids sjukdom fru Astrid Nilsson, Geramon, Blädinge, 65 år gammal.

Hon var född på en granngård i Geramon, där föräldrarna var lantbrukare. I ungdomen var hon hemma och hjälpte föräldrarna. 1926 gifte hon sig med ägaren till granngården, Karl Uno Nilsson och flyttade till hans hem, där hon utfört en gagnande husmodersgärning. Så länge krafterna tillät deltog hon i kyrkliga sykretsens arbete. Hon var en stilla och försynt kvinna, som helt ägnade sig åt hemmet och familjen.

Närmast sörjande är make och tre barn, Thorsten som innehar föräldragården, Eivor gift med dist-riktschef Arne Svensson, Lidingö, Berit gift med konsulent Erik Lindell, Nyköping, barnbarn, syskon, övrig släkt och en stor vänkrets.

Bröllop.

Hr Jan Sandahl, Blädinge, med maka Åslög, f. Heintze, Älmhult.
(Foto: Willner Persson, Älmhult).

I Älmhults kyrka vigdes i lördags posttjänstemannen Jan Henrik Sandahl, Alvesta, och kontoristen Åslög Heintze, dotter till järnvägstjänsteman Knut Heintze och hans hustru Gunhild, f. Jansson, Älmhult. Medan brudparet tågade in i kyrkan spelade kantor Karl E. Hellström ”Brudkören ur Lohengrin” av Wagner. Vigselförrättare var kyrkoherde Arne Björkman, som även höll tal. Efter vigseln sjöng fru Ella Björkman solo ”Bröllopshymn” av I. Widéen och medan de nygifta sedan lämnade kyrkan spelade kantorn ”Bröllopsmarsch ur En midsommarnattsdröm” av Mendelsohn.

Ur Smålandsposten N:o 95 Tisdagen den 21 Juni 1966.

Födelsedag.

80 år fyller i morgon f. hemmansägaren Ernst Svensson, Kroksbygd Oby, Blädinge. Han är född i Aringsås, men kom redan i tidiga ungdomen till Blädinge, där han alltsedan varit verksam med modernäringen. Som 20-åring arrenderade han gården Göteslida under Oby för att ett par år senare arrendera Boda i Blädinge. Denna brukade han till 1916, då han flyttade till Kroksbygd, vilken gård han först arrenderade men senare inköpte. Hr Svensson har varit en driftig jordbrukare, som gjort stora förbättringar på såväl jord som hus. Bl.a. har han ombyggt ladugården och satt jordbruket i hög kultur. För flera år sedan överlämnade han gården till en son. Dock är han i daglig verksamhet med förekommande sysslor.

Bröllop.

Hr Egon Nicklasson, Blädinge, med maka Birgitta, f. Hallengren, Hjortsberga. (Hovfoto: Olson, Alvesta).

I Hjortsberga kyrka har sammanvigts rörmontören Egon Nicklasson, Blädinge, och kallskänkan Birgitta Hallengren, dotter till lantbrukare Fredrik Hallengren, Hjortsberga, och hans hustru Astrid. Kantor Danielsson spelade ”Preludium i B-dur” av J.S. Bach. Vigseln förrättade av brudens farbror, kyrkoherde Erik Hallengren, Jämjö. Då brudparet intågade, spelade kantor Danielsson ”Preludium i Ess-dur” av J.S. Bach. Brudnäbb var Anneli Isaksson, Vislanda. Brudens föräldrar gav middag i sitt hem, där brudparet hyllades med tal av vigselförrättaren.

Ur Smålandsposten N:o 96 Torsdagen den 23 Juni 1966.

Sommar Toppen

TYROLEN BLÄDINGE (7 km söder Alvesta)

Smålands Toppen

Sommarens Största

'Succé - Show - Program'

2 VÄRLDSATTRAKTIONER i MIDSOMMARHELGEN

24 juni MIDSOMMARAFTON kl. 20-01 24 juni

På JODDELERO ungdoms-pop med The STAINERS Halmstad ★ **På stora banan dans med ARNE FÄRMS orkester**

På Friluftsscenen kl. 22.00 (Obs. Tiden!) DON GARDNER & Grave Hanssen har Sammansatt Sommarens Vassaste HÄLLIGÅNG-GÄNG!!!

Harlem Kiddies

6 Färgade musiker direkt från Harlem New York! Kan ej beskrivas - Måste höras!

25 juni MIDSOMMARDAGEN kl. 20–01 25 juni

C:a 23.00 ANLÄNDER TILL TYROLEN EUROPAS POPULÄRASTE TV - STJÄRNA! IDOLHIMLENS MEST LYSANDE STJÄRNA!

"HELGONET" Roger Moore

"Dubbel – LYX – SHOW"!

Mest påkostade Show Som Någonsin Visats i Småland!

Med sej har "HELGONET" också sin regissör LESLIE CRAWFORD — Miss Sverige-tvåan GUN SUNDBERG, Baden, som introducerar Helgonet och intervjuar honom. HELGONET och regissören CRAWFORD ska "göra" en kul "grej" (kanske en pangsak från någon av Helgonets TV-filmer) för publiken! Med följer också

Nilsmens show-orkester

som gör en inramande SHOW I BÄSTA "STEN & STANLEY-STIL". ★ Publiken kan också vänta sig en verklig overraskning från HELGONETS sida ! ! !

På TYROLENS STORA BANA Spelar "Blekinge-KANONERNA"

Sven Swingers

med toppvocalissan GITTAN BERGHOLTZ

EN UPPMANING

och ett VÄNLIGT TIPS TILL BILISTERNA: Då HELGONETS SHOW med all säkerhet blir det MEST PUBLIKDRAGANDE PROGRAM som TYROLEN NÅGONSIN engagerat, väntas en STOR-PUBLIK. P-platser har vi gott om — men kom likväl i GOD TID så att vi så smidigt som möjligt kan ordna parkeringsutrymme åt Er!
Entré denna dag 10.— kr. Barn 5.—, under 7 år FRI ENTRÉ!

★

På JODDELERO Ungdoms-pop med Jean Lundéns Halmstad

NI som ännu ej besökt TYROLEN — Smålands POPULÄRASTE Sommar-Nöje — Gör NU ett besök och Ni finner att i TYROLEN FINNS DET NÖJEN FÖR ALLA!

I TYROLEN MÖTS MAN! I TYROLEN TRIVS MAN!

ALLA ÖNSKAS EN GLAD OCH TREVLIG MIDSOMMAR!

Vi i TYROLEN!

Bäda sagorna avgår SJ BUSSAR FRÅN Hjorted jvst. 19.15, Kalvarp 19.20, Rydaholms centralplan 19.30, Hjortsberga jvst. 19.45, Alvesta 20.00. FRÅN LJUNGBY jvst 19.15, Åver Boaryd 19.35, Hakadal 19.40, Vislanda jvst. 20.00 FRÅN ÄLMHULT jvst 19.00, Möckelns vägskäl 19.05, Stenbrohult, Diö jvst. 19.17, Liatorp (Caltex) 19.25, Eneryda vägskäl 19.35, Vislanda 20.00. FRÅN VÄXJÖ jvst 19.30, Gamla 19.50, Linnérs, Alvesta jvst. 20.00.

Till Tyrolen i Blädinge, kommer, som vi tidigare meddelat, den kända TV-stjärnan Roger Moore – Helgonet. Med sig har han sin regissör, miss Sverige-tvåan Gun Sandberg och hans framträdande omramas med show i bästa stil med Nilsmen show-orkester.

På midsommarafton gästas nöjesplatsen av Harlem Kiddies, fem kunniga musikanter direkt från New York.

Ur Smålandsposten N:o 97 Måndagen den 27 Juni 1966.

Helgonet hann inte till Blädinge SAM-produktion krävs på 20.000

Blädingepublik fick 5.000 återbetalade

– Jag har aldrig varit med om något värre under mina 18 år i nöjesbranschen, sade en förtvivlad Olle Olofsson på Tyrolen i Blädinge när han på midsommardagens natt utsattes för publikens ilska för att den stora attraktionen – Helgonet alias Roger Moore – inte hann fram i tid. Folk buade och skrek och kastade stenar och flaskor. Men jag kunde inget annat göra än att meddela, att kom till kassan så får ni halva biljettpriset tillbaka.

– Jag betalade tillbaka omkring 5.000 kr. till de omkring 1.000 personer som stannat kvar in i det sista, fortsätter Olle Olofsson. När publiken var som störst tidigare på kvällen hade vi väl mellan 2.000 och 3.000 personer.

Som kompensation till alla de som inte fick pengarna tillbaka och till alla de som fick, men som ändå kände sig besvikna, kommer jag nästa lördag, då vi har besök av Ray Adams och tre dansorkestrar, att sänka biljettpriset från sju till fem kronor.

Efter kl. 2 på natten stod Tyrolenägaren Olle Olofsson och betalade tillbaka halva biljettpriset, 5 kr., till varje kvarvarande på festplatsen.

Organisationsfel

Jag kommer nu att kräva arrangörerna – SAM-produktion i Stockholm – på minst 20.000 kr. för de förluster jag fått vidkännas med anledningen av fiaskot, fortsätter Tyrolen-chefen.

Det måste varit organisationsfel redan från början. Redan till första platsen, Hälsingborg, var turnén över en timme försenad och till Smedstorp, andra platsen, kom man två timmar försent. Själv gjorde jag allt för min publik. Jag ordnade t.o.m. utsträckt tid till kl. 2.

Jag hade tre taxibilar stående hela natten på Uråsa flygfält. Men inte förrän fem minuter över kl. 2 kom sällskapet från Malmö.

Helgonet själv kunde ju ingenting göra annat än att beklaga det skedda. Han uppträdde mycket vänligt mot den publik som sökt sig till Uråsa och sjöng ”Happy birthday to you”, för en liten flicka.

Riskerar stor förlust

Tyrolenägaren gör en kännbar förlust om han inte kan få gehör för sitt skadeståndskrav. Han har betalat in halva gaget, omkring 12.000 i förskott, haft reklamkostnader för omkring 6.000 kr. och därtill återbetalat 5.000 kr. i entréavgifter.

Blixtaggregat fördärvat

När publiken på Tyrolen tappade humöret under den långa väntetiden på Helgonet började, som ovan nämnts, stenar och flaskor att hagla mot scenen. En pressfotograf som var ute för att föreviga evenemanget fick ett mycket dyrbart blixtaggregat krossat av en flaska.

Dimman försenade?

Enligt uppgift från SAM-produktion skulle det ha varit dimma med landningsförbud bl.a. i Simrishamn som delvis orsakat förseningen för Helgonet med sällskap.

Ur Smålandsposten N:o 96 Torsdagen den 23 Juni 1966.

Vår käre Far
Morfar och Farfar
f. Kyrkovärden

Claes Dahl

* 16/3 1882
† 22/6 1966

har i dag stilla avlidit. Djupt sörjd och saknad av oss, släkt och många vänner.

Kexlegård, Blädinge den 22/6 1966.

Elisabeth
Margit och Erik
Ivar
Sigvard och Anna-Lisa
Lennart
Eveline och Rune
Barnbarn
Barnbarnsbarn

Lugn och stilla var hans levnad.
Lugn och stilla blev hans död.

Sv. ps. 95: 5.

För dem, som önskar följa vår käre far till hans sista vilorum, meddelas att jordfästningen äger rum i Blädinge kyrka söndagen den 3 juli kl. 09.30.

Efter högmässan en vänlig inbjudan till Blädingegården.

Meddelas endast på detta sätt.

DÖDSFALL

Claes Dahl †. Efter en längre tids avtynande avled i går i Växjö förre kyrkovärden Claes Dahl, Södra Vare, Blädinge, 84 år gammal.

Han var född i Skatelöv men kom redan i tidiga ungdomen till Blädinge i samband med att föräldrarna arrenderade Norra Vare Prästgård. Under ungdomen var han föräldrarna behjälplig med gårdens skötsel. 1907 gifte han sig, och makarna förvärvade Påvelsgård i Alvesta, som de ägde till 1912. Därefter var han ett år åkare i Alvesta. 1913 återkom makarna till Blädinge, då de förvärvade makans föräldrahem i Södra Vare. Här har han utfört stora förbättringar på både jord och hus. Som den kunnige man han varit, har han haft många förtroendeuppdrag. Sålunda har han många år tillhört kyrkorådet, varit kyrkvärd, styrelseledamot i mejeristyrelsen, tillhört taxeringsnämnden m.m.

När han blev änkling för sju år sedan överlämnade han gårdens skötsel och sina uppdrag till yngre krafter. Dahl, som var en hedersman av gamla stammen, var begåvad med en vinnande humor och fick därigenom en stor vänkrets.

Närmast sörjande är sex barn, Lisa som vistas i hemmet och under de senaste åren givit fadern en kärleksfull vård, Margit gift med byggmästare Erik Gustafsson, Vislanda, Ivar som innehar föräldragården, Sigvard banmästare i Sävsjö, Lennart lagerchef i Vislanda och Eveline gift med lantbrukaren Rune Åsheden, Bergunda, barnbarn och barnbarnsbarn.

Ur Smålandsposten N:o 98 Tisdagen den 28 Juni 1966.

Födelsedag.

50 år fyller på fredag verkstadsarbetaren vid SJ, Ivar Svensson, Kojtet, Blädinge. Han är född i Skatelöv, där föräldrarna hade ett mindre jordbruk. Under ungdomen hade han olika arbeten för att senare få anställning vid SJ som omlastare vid Vislanda station, och när arbetet omorganiserades blev han förflyttad till SJ skrotningsverkstad i Hästhagen. 1951 ingick han äktenskap och samtidigt förvärvade makarna sig en villa i Kojtet. Genom sin plikttrohet och goda kamratanda är Svensson uppskattad av alla.

Ur Smålandsposten N:o 99 Torsdagen den 30 Juni 1966.

Födelsedag.

60 år fyller på söndag fru Ellen Nilsson, Blädingenäs, Blädinge. Hon är född i Ekemon, Vislanda. Redan i konfirmationsåldern arbetade hon borta. Under ungdomen hade hon olika hembiträdesplatser. 1931 ingick hon äktenskap med lantbrukaren Gunnar Nilsson från Södra Vare och makarna förvärvade gården Katåsen i Blädinge. 1943 sålde de denna och inköpte Blädingenäs Östregård. Fru Nilsson har hävdat sig som en arbetsam och kunnig husmor vilken helt har ägnat sig åt hemmet och familjen.

Helgonet vill komma gratis till Blädinge

”Jag vill ha 11.000 kr. tillbaka – annars blir det stämning!” så säger nöjesarrangören Olle Olofsson. Han skulle ju haft ”Helgonet” Roger Moore på Tyrolen i Blädinge kl. 23.30 på midsommarafton. Men Helgonet blev flera timmar försenad och Olofsson fick betala tillbaka entréavgifter till en ursinnig publik.

”Helgonetproducenten” Leif Mattesson säger:

– Vi förstår hr Olofssons missnöje och skall försöka få till stånd en uppgörelse i godo.

Enligt Mattesson är Roger Moore också mycket angelägen om att komma tillbaka till Sverige och göra ett framträdande gratis enkom i Blädinge, men hr Olofsson vill ha pengar i stället.

Helgonetturnén blev försenad redan i Smedstorp, eftersom man inte kunde landa flygplanet på Sövdeborgsfältet utan fick köra bil ända från Landskrona. Därigenom blev även flygningen till Uråsafältet i Småland försenad.

Mattesson anser att det charterbolag man anlitade bär skulden.

– Att det inte gick att landa på Sövdeborg borde bolaget ha tänkt på när de planerade flygrutten. Där finns inga landningsljus. Vi tänker försöka träffa en uppgörelse med bolaget i ersättningsfrågan.

Ur Smålandsposten N:o 101 Måndagen den 4 Juli 1966.

Begravning.

På söndagen jordfästes i Blädinge kyrka förre kyrkvärden Claes Dahl, Södra Vare. Kantor Birgitta Karlsson spelade ”Jag längtar av allt mitt hjärta” av J.S. Bach. Därefter sjöng kantor Karlsson ”Långt bortom rymder vida” av Julius Dahllöf. Jordfästningen förrättades av komminister Gunnar Urselius, som talade över Uppb. 2: 10. När kistan bars till graven spelades ”Melodia funebre” av Daniel Olson. Vid graven tog först barnen ett sista farväl, vilket tolkades av äldste sonen Ivar Dahl. Tal hölls även av övrig släkt, grannar och vänner. För Blädinge kyrka och församling talade komminister Urselius och kyrkvärd Uno Nilsson, vilka nedlade kransar. Vidare hade ett stort antal grannar och vänner mött upp och hedrade den avlidnes minne med en stor blomstergärd. Även missionen och blomsterfonden fick mottaga gåvor. De sörjandes tack för hedersbevisningen framfördes av svärsonen, byggmästare Erik Gustafsson, Vislanda.

Ur Smålandsposten N:o 102 Tisdagen den 5 Juli 1966.

Ray Adams anlände ej till Tyrolen

Tyrolens festplats i Blädinge fick även denna lördag uppleva en programmiss. Under kvällen skulle nämligen den norske sångaren Ray Adams och hans show uppträtt, men varken sångaren eller hans show uppenbarade sig under kvällen.

Märkligt nog var det inga protester bland den över 2.000-taliga publiken då framträdandet uteblev. Tyrolens nöjespappa Olle Olofsson, är givetvis djupt besviken efter de båda programmissarna som inträffat två lördagar i rad.

Under söndagen fick man dock reda på anledningen. Ray Adams show skulle nämligen uppträtt i Hasselbacken i Hörby men ett par dagar innan hade dennes ägare återbeställt framträdandet per telefon. Därvid hade man av misstag strukit Tyrolens kontrakt. Då Ray Adams kom till Hörby och fann festplatsen tom åkte han vidare mot norr. Under färden passerade han bl.a. Tyrolen!

Ur Smålandsposten N:o 109 Måndagen den 18 Juli 1966.

FÖRLOVADE

Hans Jonsson
Renée Hedberg

Piteå. Blädinge.
16/7 1966.

Ur Smålandsposten N:o 112 Lördagen den 23 Juli 1966.

†

Min älskade maka,
vår kära lilla mor,
mormor och farmor

Edith Ahlin

* 30/8 1897

har i dag lämnat oss, släkt och vänner
i djupaste sorg och saknad.

Blädinge den 21/7 1966.

GUSTAV
Karin och Karl-Ivar
Britt och Helmer
Sten och Birgit
John och Lena
Barnbarn

Du var så god, Du var så glad,
Du lämnar bara vackra minnen kvar.
Så svår ändå är denna dag,
Så sorgsna våra sinnen.
Men tack för allt vad Du oss skänkt,
Vi vet på oss Du alltid tänkt.

Sv. ps. 355.

För dem, som önskar följa vår kära till den sista vilan, meddelas att jordfästningen äger rum i Blädinge kyrka lördagen den 30/7 kl. 16.30.
Samling i kyrkan.
Efter begravningsakten inbjudes till en minnesstund å Stora Hotellet i Alvesta.
Tänk på Rädda Barnen.
Meddelas endast på detta sätt.

DÖDSFALL

Edith Ahlin †. I Ljungby har fru Edith Ahlin, Blädinge, avlidit.

Hon var född i Benestad 1897 och ingick äktenskap med lantbrukaren Gustav Ahlin. I samband med giftermål övertog makarna Blädinge Västregård, som de brukade till 1955, då gården såldes till en son. Den bortgångna har således ägnat huvuddelen av sin levnad åt en lanthusmoders kall. Duktig och arbetsam som hon var, har hon skiljt sig från denna uppgift på ett hedrande sätt. Makarna har på sistone bott i en inköpt villafastighet i Blädinge.

Närmast sörjes den bortgångna av förutom maken, fyra barn. Dottern Karin är gift med verkmästaren Karl-Ivar Holmberg, Stockholm, dottern Britt gift med chauffören Helmer Nilsson, Alvesta. Sonen Sten innehar fädernegården och sonen John är grävmaskinist i Alvesta. Dessutom sörjes hon av barnbarn, syskon och syskonbarn.

Ur Smålandsposten N:o 115 Torsdagen den 28 Juli 1966.

Min älskade Maka,
vår kära Mamma,
Mormor och Farmor

Fanny Åstrand

* 24/8 1912

har i dag stilla insomnat efter en lång tids sjukdom, saknad av oss alla.

Blädinge den 26/7 1966.

GÖSTA ÅSTRAND
Barnen
Barnbarnen
Syskon Svågrar

Solen har dalat, dagen är slut,
Stilla är klappande hjärtat,
Skönt är att vila från lidandet ut,
Vila från allt som har smärtat.

Jordfästningen äger rum i Blädinge kyrka onsdagen den 3/8 kl. 16.00.
Samling i kyrkan.

DÖDSFALL

Fanny Åstrand †. Efter en längre tids sjukdom avled i tisdags i Växjö fru Fanny Åstrand, Skogslyckan, Blädinge, maka till byggnadsarbetare Gösta Åstrand, Blädinge. Fru Åstrand var född i Visby och arbetade i unga år som kokerska inom restaurangbranschen innan hon ingick äktenskap 1935 och makarna bosatte sig i Visby. 1962 bosatte sig makarna i Blädinge. Fru Åstrand har mest ägnat sig åt hemmet och familjen.

Närmast sörjande är maken samt åtta barn, övrig släkt och vänner.

Födelsedag.

50 år fyller på söndag fru Anna Karlsson, Kalkatorp, Vislanda. Jubilaren är född i Espetuna, Blädinge och dotter till lantbrukaren Aron Karlsson och hans hustru Matilda. Redan från barndomen fick hon en god skolning i en lanthusmoders mångskiftande uppgifter. Under ungdomen hade hon dels olika hembiträdesplatser, dels var hon hemma och hjälpte föräldrarna med gårdens skötsel. 1942 ingick hon äktenskap med snickaren Viking Dahl från Vederslöv, och makarna förvärvade en jordbruksfastighet i Kalkatorp, Vislanda. På denna gjorde makarna stora förbättringar, bl.a. byggde de till och helrenoverade bostadshuset. Enär mannen tidvis hade sysselsättning utom hemmet var det mycket arbete, som kom på fru Karlssons lott med hemmets och den stora familjens skötsel. 1954 dog maken och fru Karlsson blev lämnad ensam med sex barn i ålder mellan 12 och ett år. Den unga änkan fostrade dock denna stora barnaskara på ett mycket föredömligt sätt. 1962 ingick hon nytt äktenskap med ägaren till granngården Albin Karlsson, och numera brukar makarna båda gårdarna. Trots sin stora arbetsbörda har hon även räckt till för allmänna värv. Således har hon under hela sin Vislandatid aktivt deltagit i Vislanda CKF:s avdelnings verksamhet, där hon sedan många år tillbaka är kassör. Vidare deltar hon aktivt i Vislanda kyrkliga sykretsars arbete.

Pälle Näver:

Dagens vers.

Sommar, i din modersfamn
våra hjärtan vaknat
på den bädd av blomsternamn
vi så länge saknat;
vemodstung och skrämselmörk
teg vår längtans giga –
nu i hägn av ljusgrön björk
må dess toner stiga!

Granens röda blomsterljus
morgonsolen tänder,
när den lena vindens sus
smeker skog och stränder;
getporsmyrens vildmarksdoft
fångar och berusar,
där en fläkt med pollenstoft
insjöviken krusar.

Blomsterögt och ungdomsvänt
livet famnen sträcker
mot allt skönt och oförtjänt
som dess glädje väcker;
leendet är stundens gäst,
alla skuggor flydda,
vardagsmödan blir till fest,
helg för håg och hydda. –

Nu om någonsin väl bör
hjärtats rosor blomma
över de moras och rör
som i hat står tomma…
Fyll vart tomrum på vår jord
ömt med ljusets håvor:
öppna händer, varma ord,
rika kärleksgåvor!

Fyra skadade i dikeskörning invid Lästad

Fyra personer skadades vid 11-tiden i går kväll vid en dikeskörning på vägen Huseby – Alvesta. Någon fara för deras liv föreligger inte.

Vurpan inträffade vid Lästad på den lilla vägen mellan Huseby och Alvesta. Fyra personer som färdades i bilen skadades så svårt att de fick föras till Växjö lasarett där de fick stanna för vård.

Ur Smålandsposten N:o 116 Lördagen den 30 Juli 1966.

Livet kunde ej räddas på skadade Alvesta-bon

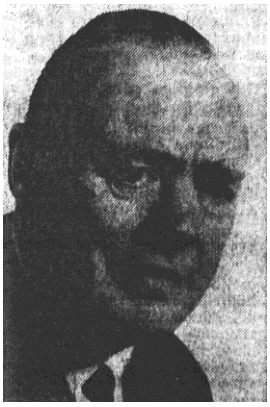

Evert Göthberg

Bageriägaren Evert Göthberg, Alvesta, avled på torsdagen på Växjö lasarett av sviterna av en trafikolycka på onsdagskvällen. Olyckan inträffade, som redan nämnts, i torsdagstidningen, i en nästan 90-graders skarp vänsterkurva vid Lästads säteri på vägen Alvesta–Huseby.

Göthberg som förde bilen fick sladd vid ingången i kurvan och lyckades aldrig räta upp fordonet utan hamnade i diket. Göthberg fick bröstkorgen intryckt vid smällen medan hans maka, som satt i framsätet erhöll knä- och revbensskador samt hjärnskakning. Någon fara för hennes liv föreligger dock inte. Utan allvarligare skador undkom två passagerare i baksätet.

*

Den på torsdagen så tragiskt bortgångne bageriägaren Evert Göthberg, Alvesta, var vid sin bortgång 64 år gammal. Han var född i Stugun i Jämtland men tillbringade sin uppväxt i Stensele. Han började redan i unga år inom bagerirörelsen och kom till Alvesta i början på 40-talet, där han övertog sin faders bagerirörelse. Denna har han sedan drivit ända tills onsdagens tragiska olycka.

Han sörjes närmast av makan Maja och döttrarna Maj-Britt Karlsson med familj bosatt i Södertälje och Monica Johansson med familj, bosatt i Stockholm, barnbarn, syskon och övrig släkt och många vänner.

Ur Smålandsposten N:o 117 Måndagen den 1 Augusti 1966.

†

Min älskade Make,
vår käre Far och Morfar

Evert Göthberg

* 9/4 1902

har i dag hastigt lämnat oss, släkt och vänner i stor sorg och saknad.

Alvesta den 28/7 1966.

MAJA
Maj-Britt
Jon-Olof Jens-Erik
Monica och Sven-Göran
Marika
Syskon.

Ett strävsamt liv har slocknat ut
En flitig hand har domnat
Din trogna arbetsdag är slut
Ditt trötta huvud somnat.

För dem, som önskar följa den avlidne till den sista vilan, meddelas att jordfästningen äger rum i Alvesta kyrka lördagen den 6 augusti kl. 15.00.
Samling i kyrkan.
Efter gravsättning å Skogskyrkogården inbjudes till Stora Hotellet.
Meddelas endast på detta sätt.

Ur Smålandsposten N:o 120 Lördagen den 6 Augusti 1966.

Bröllop.

Hr Artur Alexandersson med maka Gunvor f. Karlsson, båda från Blädinge. (Foto: Estvalls, Alvesta).

I Blädinge kyrka har sammanvigts Artur Alexandersson, Hjortsberga och folkskolläraren Gunvor Karlsson, Smål. Rydaholm, dotter till lantbrukaren Hilding Karlsson och hans maka Ruth, S. Vare, Blädinge. När brudparet med tärnor och marskalk intågade i templet spelade kantor Birgitta Karlsson, S. Vare, ”A Trumpet Voluntary” av J. Clarke. Därefter sjöng lantbrukaren Sven Klasson, Grimslöv, ”Om änglars språk jag talte” av E. Ehrling. Vigseln förrättades av komminister Gunnar Urselius, som även höll lyckönskningstal till de unga. Efter vigseln sjöng hr Klasson ”Beethovens Lovsång”. När brudparet lämnade templet spelade kantorn ”Preludium i C-dur”. Brudens föräldrar gav middag i Blädingegården för många inbjudna. Där blev brudparet hyllat bl.a. i tal av brudgummens morbror lantbrukaren Karl Jonsson, Hjortsberga, samt med sång, musik och telegram.

Ur Smålandsposten N:o 127 Torsdagen den 18 Augusti 1966.

Födelsedag.

60 år fyller på lördag banarbetaren Ture Jakobsson, Bussakull, Blädinge. Jubilaren är född på den gård i Blädinge där han tillsammans med två syskon nu bor. Efter att under ungdomen haft olika arbeten fick han anställning vid SJ som banarbetare. Jubilaren hyser ett levande intresse för vår gamla småländska kultur. Genom sin arbetsvilja, plikttrohet och goda kamratskap är han uppskattad av såväl förmän som kamrater.

Ur Smålandsposten N:o 129 Måndagen den 22 Augusti 1966.

FÖRLOVADE

Göthe Brorsson
Carin Samuelsson

Hörby. Blädinge.
20/8 1966.

Blädinge – Lösöreauktion

Lördagen den 27 augusti 1966 med början kl. 11 låter dödsboet efter fru Fanny Åstrand, Skogslyckan, Blädinge, därstädes å auktion försälja: Soffor, fåtöljer, linneskåp, div. bord och stolar, bokhylla, byråar, sekretär, väggpendyl, TV-apparat, frysbox, tavlor, speglar, ryamatta, andra mattor, dammsugare, fotogenkamin, tavlor, el. armatur, prydnadsföremål, glas, porslin, kokkärl, gräsklippningsmaskin, moped och herrcykel, div. handredskap samt roddbåt i sjön Salen.

Vederhäftiga köpare erhålla kredit 2 mån; alla inrop intill 25 kr skola betalas kontant vid klubbslaget.

Alvesta den 20 augusti 1966.

ERIC JONSSON **TORUP JONSSON**
tel. 0472/102 15. **tel. 0472/10097.**

Ur Smålandsposten N:o 131 Torsdagen den 25 Augusti 1966.

Ur Smålandsposten N:o 132 Lördagen den 27 Augusti 1966.

Jordbrukaredag i Blädinge

Vislanda–Blädinge RLF har haft en välbesökt jordbrukaredag hos lantbrukare Gustav Karlsson, Södra Vare, Blädinge. Den var anordnad i Hushållningssällskapets regi. Efter samlingen presenterade ägaren gården, och försöksledare Bengt Sinander från Hushållningssällskapet talade om försöksverksamheten i länet, om gödningsförsök samt besprutning mot ogräs.

Efter föredraget besågs djurstallarna som för närvarande genomgår en omfattande renovering. Sedan gjordes en rundvandring utåt ägorna varvid särskilt ett klöverfröfält och ett stort kornfält väckte beundran.

Assistent Gunnar Svensson höll ett intressant föredrag om slaktdjursuppfödningens och mjölkproduktionens lönsamhet. Efter föredraget följde en livlig diskussion.

Länsförbundets ordf. Thorsten Nilsson framförde det förslaget att avdelningen till nästa år skulle anordna en hel studiedag med jordbruks- och skogsbruksstudier halva dagen vardera.

Avdelningens tack till värdfolket och de medverkande tjänstemännen framfördes av ordf. Manfred Svensson, Vislanda.

Åter otur för Tyrolen
ALMA COGAN SJUK

Tyrolens festplats i Blädinge har i år haft maximal otur med sina gästartister. Nöjespappan Olle Olofsson är något bister i tonen, när han rapporterar sin otur. Den värsta motgången var förstås när Helgonet inte kunde komma under midsommaren, men omedelbart därpå upprepades historien med Ray Adams. Denna gång är emellertid orsaken en annan – inget slarv alltså. Alma Cogan, Englands okrönta popdrottning, ligger intagen på Sahlgrenska sjukhuset i Göteborg efter blindtarmsoperation. Efter hårt arbete och mycket telefonerande har Olofsson lyckats engagera popgruppen The Red Devils i stället.

Alma Cogan avled 2 månader efter besöket i Sverige, den 26 oktober 1966 på sjukhus i London, endast 34 år gammal. Dödsorsaken var blodcancer. A.R.

Hr Stig Andersson, Blädinge, med maka Ingrid, f. Andersson, Ormesberga. (Foto: Jonas, Växjö).

Hr Jörgen Åstrand med maka Ulla-Beth, f. Eklund, båda från Blädinge. (Foto: Estvalls, Alvesta).

Ur Smålandsposten N:o 137 Måndagen den 5 September 1966.

†

Min älskade Maka,
vår kära lilla Mor

Ester Salomonsson

* 13 november 1919

har i dag stilla insomnat efter ett tåligt buret lidande, djupt sörjd och saknad av oss, syskon, övrig släkt och många vänner.

Blädingeås, Blädinge den 2 sept. 1966.

MANFRED

Jan-Erik, Elisabet, Anders, Christina, Maria.

Tyst och stilla var din vandring genom livet,
Lugn och fridfull blev din hädanfärd.
Tack för vad Du gjort och givit.
Vila gott, det är vår minnesgärd.

Sv. ps. 436.

För dem, som önskar följa den bortgångna till hennes sista vilorum, meddelas att jordfästningen äger rum i Blädinge kyrka söndagen den 11 sept. kl. 9.30.
Efter högmässan inbjudes till en minnesstund i Blädingegården.
Tänk på missionen.

†

Min älskade make,
vår käre lille far och farfar

Ivar Reinhold Gustavsson

* 4/7 1893

har i dag lämnat oss i stor sorg och saknad men i ljust och tacksamt minne bevarad av oss, släkt och många vänner.

Ulvagraven, Blädinge den 3 sept. 1966.

VENDLA

Rune

Bertil och Hjördis

Göran

Tage och Helene

Djupt i hjärtat svida såren,
Läk dem Du, som allt förmår.
Torka bort den bittra tåren
Livets Herre, Fader vår.

Sv. ps. 557.

För dem, som önskar följa vår käre till den sista vilan meddelas att jordfästningen äger rum i Blädinge kyrka torsdagen den 8/9 kl. 14.00.
Efter jordfästningen inbjudes till en minnesstund i Blädingegården.
Meddelas endast på detta sätt.

DÖDSFALL

Ester Salomonsson †. I går avled i Växjö efter en svår sjukdom fru Ester Salomonsson, Blädingeås, Blädinge, i sitt 47:de levnadsår.

Den avlidna var född på den lägenhet i Blädingeås, där hon alltid bott. Uppväxt i ett hem med många syskon blev det hennes lott att stanna hemma hos föräldrarna och giva dem på ålderdomen en kärleksfull omvårdnad. 1950 ingick hon äktenskap med vägarbetaren Manfred Salomonsson, Vislanda, och makarna bosatte sig i hennes föräldrahem. Uppväxt i ett gammalkyrkligt hem var fru Salomonsson en sådan person, som hämtade sin styrka i den kristna tron.

Närmast sörjande är make och fem minderåriga barn, syskon, svågrar och svägerskor.

Ivar Reinhold Gustafsson †. På lördagen avled lantbrukaren Ivar Reinhold Gustavsson, Ulvagraven, Blädinge.

Den bortgångne var född i Ulvagraven, Blädinge, 1893, och har hela sitt liv varit hembygden trogen. I unga år övertog han fädernegården efter sina föräldrar, och denna har han sedan brukat allt intill sitt frånfälle. Han har gjort sig känd som en duktig jordbrukare, och med intresse och nit gick han upp i sitt värv. Jordbruket har han förkovrat samt bedrivit stenröjning m.m. Några offentliga uppdrag har han inte varit intresserad av utan helt gått upp i sin lantmannagärning.

Närmast sörjande är makan Vendla, f. Johansson, tre barn samt barnbarn.

Ur Smålandsposten N:o 140 Lördagen den 10 September 1966.

Ville Moberg på besök i Alvesta

Författaren och f.d. Alvestabon Vilhelm Moberg var i torsdags på besök i Alvesta. Under Alvestabesöket tog han en titt på utställningen ”Moberg och Alvesta”, som redaktör Eric Fransson anordnat i Riksdagsmannagården.

Hr Moberg tyckte utställningen var bra och den drog också fram många gamla minnen hos den välkände smålänningen. Tillsammans med några gamla vänner blev det en pratstund på Hembygdsgårdens servering över en kopp kaffe.

Vilhelm Moberg talade om sin tid i Alvesta och om sin första och enda fotbollsmatch.

Hr Moberg tjänstgjorde under några år på Växjöbladets lokalredaktion i Alvesta. Välkände Olof Jönsson fick också besök av hr Moberg och där blev det också ett bra tillfälle till berättelser om den gamla ”goda” tiden.

Efter besök i Blädinge packade den store författaren sin väska och reste – förströtт bläddrande i en tidning – mot huvudstaden.

Med på besöket var också från radio/TV välkände Mats Rehnberg.

Ur Smålandsposten N:o 144 Lördagen den 17 September 1966.

Svenskamerikanare på besök i Blädinge

Syskonen Lundberg församlade i föräldrahemmet Engadal, Södra Vare. Fru Ruth Hartman flankerar till höger bröderna ingenjör Ivar Lundberg och slakteriarbetaren Einar Lundberg, Alvesta, och till vänster syskonen Martin som äger föräldrahemmet samt systrarna Gully, bosatt i Stockholm och Lilly, bosatt i Malmö.

Blädinge har i år haft besök av semestrande svenskamerikanare. Det är ingenjör Ivar Lundberg, Chicago och hans syster fru Ruth Hartman, Minneapolis, som har besökt barndomshemmet Engadal i Södra Vare, Blädinge, vilket äges av brodern Martin Lundberg. Även fru Hartmans make Gust. Hartman var med. Denne, som är finlandssvensk, gjorde ett besök i Finland, där han har anförvanter. Fru Hartman reste första gången till USA 1926. Sedan har hon besökt Sverige 1932 och 1947, samt 1954 då modern firade sin 80-årsdag.

Sin första plats hade fru Hartman i Minneapolis. Sedan, när hon lärt sig språket, hade hon platser hos familjer i Florida och Kalifornien. Under kriget måste alla, som kunde, arbeta vid krigsindustrien. Så även fru Hartman.

Ingenjör Ivar Lundberg reste första gången till USA 1927. Under slutet av 1920-talet, och början av 1930-talets svåra år hade han olika anställningar. År 1936 kom han till Chicago där han fick anställning vid en större mekanisk industri. Genom kvällskurser och självstudier lyckades han taga mekanisk ingenjörsexamen och blev arbetsledare vid en sektion inom företaget. Under kriget gjorde Lundberg en mekanisk uppfinning för krigsindustrins räkning och för detta erhöll han medalj. Även ingenjör Lundberg har under årens lopp besökt Sverige flera gånger. Denna gång tillät hans arbete i USA honom att endast stanna tre veckor. Fru Hartman och hennes man kom däremot till Sverige den 12 maj och har stannat i fyra månader. Under denna tid har de rest runt i Sverige och Norge. De har tyckt mycket bra om Sverige och förvånade sig över vilka stora framsteg landet har gjort på dessa 40 år sedan de lämnade det första gången.

Ur Smålandsposten N:o 156 Lördagen den 8 Oktober 1966.

YSTAGILLE HÅLLET I BLÄDINGE

De 18 flitiga damerna i Blädinge östra sykrets i hårt arbete med ystningen.

Blädinge östra sykrets återupplevde häromkvällen en gammal fin tradition, när man samlades i prästgården, Blädinge, för ystagille. Det var komministerparet Gunnar Urselius, som svarade för värdskapet, när 18 av sykretsens damer mötte upp. Efter att under kvällens lopp använt de flesta av husets, men även ett flertal lånade kärl, för förvaring av ostmassan, kunde de visa upp 15 präktiga ostar, som kommit till efter ett idogt arbete. Ostarna skall säljas till, som man hoppas, höga priser vid en missionsauktion i november. Efter det fina arbete man under kvällen utfört var damerna väl värda en kaffetår som komministerparet bjöd på.

Man hoppas att den återupplivade traditionen också skall bli en årlig återkommande händelse i Blädinge.

Ur Smålandsposten N:o 150 Tisdagen den 27 September 1966.

Födelsedag.

90 år fyller i morgon f. hotellinnehaverskan fröken Alma Bengtsson, Skolgatan 4, Älmhult. Hon är född i Oby Pronsdorf, Blädinge, men flyttade redan i unga år med föräldrarna till Älmhult. Fröken Bengtsson fick under ungdomsåren en gedigen utbildning i hotell- och restaurangbranschen, och hade anställning i flera svenska städer. Hon inköpte sedermera Liatorps hotell, som hon drev under en lång rad av år och gjorde synnerligen omtyckt och populärt. 1940 lät hon på föräldrahemmets tomt i Älmhult uppföra den villa, där hon fortfarande bor tillsammans med en

systerdotter av vilken hon har god omvårdnad. Fröken Bengtsson är synnerligen rar och vänlig till sitt väsen, och hennes vackra hem är den sammanhållande länken i skaran av syskonbarn och deras anförvanter. Jubilaren är mycket pigg och vital för sin höga ålder.

Ur Smålandsposten N:o 152 Lördagen den 1 Oktober 1966.

Födelsedag.

80 år fyller på tisdag fröken Nina Svensson, Blädinge. Hon är född i Hjälmaryd, Blädinge. Uppväxt i ett hem med många syskon fick hon redan före konfirmationen börja arbeta borta för att klara sin försörjning. Efter att under ungdomen haft olika platser fick hon anställning vid Gransholms pappersbruk där hon arbetade till pensionsåldern. Under de senare åren har hon varit husföreståndarinna åt sin bror och bott vid Blädinge station.

Ur Smålandsposten N:o 162 Tisdagen den 18 Oktober 1966.

Vislanda och Blädinge CP har jubilerat

Vislanda och Blädinge CP-avdelningar har firat sitt 50-årsjubileum i Blädingegården.

Programmet började med att Vislandaavdelningens ordf. Rune Samuelsson, hälsade välkommen varvid han särskilt vände sig till de båda riksdagsmännen Fridolf Jansson och Rune Gustavsson. Han överlämnade sedan ordet till nämndeman Carl Olsson, som lämnade en biografi över den politiska bonderörelsen, där han särskilt uppehöll sig vid förarbetet. Därefter blev det hyllning för de pionjärer, som varit med i bonderörelsen i 50 resp. 40 år. De som varit med vid starten och varit med till dags dato var f. lantbrukaren Aug. Pettersson, Glimminge, Viktor Nilsson, Hullingsved, nu Växjö, och Aron Johansson, Ekevarven, nu Eneryda, vilka fick av distriktsordföranden riksdagsman Rune Gustavsson mottaga guldnålen och blommor.

Vidare var det 11 som tillhört styrelsen i 40 år och däröver, vilka fick mottaga CP:s minnesalbum och blommor. Samtidigt framförde riksdagsman Gustavsson distriktets lyckönskningar till de jubilerande avdelningarna. Därefter blev det ytterligare hyllningar, vilka föregicks av en hyllningssång. Vislanda CKF:s ordf. Stina Johansson överlämnade till Vislandaavdelningen ett bordsstandar och blommor samt till Blädingeavdelningen blommor. Blädinge CKF:s ordf. Anna Engström överlämnade till Blädingeavdelningen ordförandeklubba och blommor. Vislanda CUF hyllade sin huvudorganisation med blommor och Blädinge sin huvudorganisation med blommor.

Efter hyllningarna följde föredrag av riksdagsman Claes Elmstedt, Ronneby, vilken bl.a. kommenterade valet och CP:s goda framtidsutsikter.

Avdelningarnas tack till föredragshållaren framfördes av Blädingeavdelningens ordförande Lennart Karlsson. De hyllade pensionärernas tack framfördes för 50-åringarna av Aug. Pettersson och för 40-åringarna av Gunnar Johansson, Hönetorp.

Ur Smålandsposten N:o 166 Tisdagen den 25 Oktober 1966.

Väg blev blockerad när tåg spårade ur

En tankvagn i ett norrgående tåg spårade på lördagskvällen ur vid Blädinge station.

Uppspåret blockerades och tågen mellan Alvesta och Vislanda fick gå på enkeltrafik. Då tankvagnen spårade ur rev den sönder ledningarna som reglerar järnvägsbommarna på vägen mellan Blädingeås och Blädinge. Det tog ca två timmar innan felet rättades till.

Under denna tid blev denna väg blockerad. Orsaken till tågurspåringen var att det uppstått ett axelbrott på en tankvagn troligen p.g.a. varmgång.

Ur Smålandsposten N:o 172 Fredagen den 4 November 1966.

Vår kära lilla Mor
och Farmor

Hilda Nordström

* 14/7 1880

har i dag stilla insomnat.
Djupt sörjd och saknad men i ljust minne bevarad av oss, syskon, svägerska, övrig släkt och vänner.

Blädinge den 1/11 1966.

BROR och NINA
KARL och ASTRID
Barnbarn.
Barnbarnsbarn.

Skön blir vilan som graven ger,
Gott är att veta du lider ej mer.

Sv. Ps. 66.

För dem, som önskar följa vår kära till hennes sista vilorum, meddelas att jordfästningen äger rum i Blädinge kyrka lördagen den 12/11 kl. 13.00.
Samling i kyrkan.
Efter akten inbjudes till en minnesstund på Bloms Pensionat.
Meddelas endast på detta sätt.
Tänk på Cancerfonden.

DÖDSFALL

Hilda Nordström †. I tisdags avled på sjukhem i Växjö änkefru Hilda Nordström, maka till framlidne smedmästaren Karl Nordström, Blädinge. Hon var 86 år gammal.

Hon var född i Hjälmaryd i Blädinge. Under ungdomsåren hade hon hushållsplatser i Skåne. I samband med äktenskapet 1919 flyttade makarna tillbaka till Blädinge.

Närmast sörjes hon av två söner.

Hr Leif Gustafsson, Blädinge, med maka Ulla, född Wärn, Lammhult.
(Foto: Jonas Växjö).

Ur Smålandsposten N:o 173 Måndagen den 7 November 1966.

LYSNING

Allan Karlsson
Marita Dacke

Blädinge. Bergsnäs.

Födelsedag.

75 år fyller på torsdag förre diversearbetaren Artur Svensson, Färanäs, Blädinge. Han är född i USA, men kom redan i tidiga barndomen till Sverige. Emedan modern dog redan innan familjen återvände till Sverige kom han att uppfostras hos sina farföräldrar i Björkemon, Vislanda. Strax efter konfirmationen fick han börja försörja sig själv. Det blev skogs-, jordbruks- och mossarbeten som han kom att syssla med. För ett 20-tal år sedan byggde han sig ett eget hem i Färanäs.

Ur Smålandsposten N:o 174 Tisdagen den 8 November 1966.

Födelsedag.

50 år fyller på fredag lantbrukaren Gustav Karlsson, Södra Vare, Blädinge. Han är född på den gård som han nu är ägare till. 1944 ingick han äktenskap och i samband därmed övertog han föräldrahemmet i Södra Vare. Något år senare inköpte han en del av en granngård. Genom sitt glada sätt och sin optimistiska livssyn är han uppskattad av alla.

Hr Hans Johnsson och Renée Hedberg, båda från Växjö, har vigts i Katrineholms kyrka av prosten Gustaf Olofsson.
(Foto: Ateljé Norr, Katrineholm).

Ur Smålandsposten N:o 175 Torsdagen den 10 November 1966.

Födelsedag.

50 år fyller på söndag fru Birgit Aronsson, Norra Vare, Blädinge. Fru Aronsson är född i Nöbbele men kom att tillbringa sina uppväxtår på den av föräldrarna förvärvade anrika Oby gård i Blädinge. Senare flyttade hon med föräldrarna till Alvesta, där hon efter sedvanlig utbildningstid och praktik öppnade egen syateljé med specialisering på beställningssömnad. 1950 ingick hon äktenskap med hemmansägaren John Aronsson, Norra Vare, Blädinge. Fru Aronsson har under en lång följd av år tillhört Blädinge västra kyrkliga sykrets, där hon nedlagt ett hängivet arbete, bl.a. som kassör. Likaså är hon verksam i Blädinge husmodersförening. Genom sitt trevliga sätt och andra gedigna egenskaper är fru Aronsson uppskattad.

Ur Smålandsposten N:o 179 Torsdagen den 17 November 1966.

Födelsedag.

75 år fyller i morgon fru Emelia Karlsson, Blädinge Södregård, Blädinge. Fru Karlsson är född i Lönshult, Vislanda. Under ungdomen hade hon olika hembiträdes- och hushållerskeplatser tills hon 1916 ingick äktenskap med arrendatorn Klas Karlsson, Blädinge Södregård. Här har jubilaren hävdat sig som en enastående duktig husmor. När maken efter en tids sjukdom 1934 avled blev hon ensam med sex barn därav fyra minderåriga. Tack vare en enastående arbetsförmåga och sin ljusa livssyn klarade hon sig med heder. 1939 övertog äldste sonen arrendet på gården. Sedan skötte hon hushållet åt två hemmavarande söner, till 1956 då yngste sonen arrenderade Blädinge Jutagård, då hon återigen ryckte in som hushållerska. 1960 fick fru Karlsson mottaga Hushållningssällskapets pris och diplom för berömlig husmoderlig gärning. Sedan ett par år tillbaka bor hon nu i Blädinge Södregård där hon njuter sitt välförtjänta otium.

Hyllning.

När lantbrukaren Gustav Karlsson, Södra Vare, Blädinge, fyllde 50 år blev han föremål för hyllningar. Maka och barn överlämnade presenter och blommor. Syskonen hyllade med penninggåva och blomsteruppsats. Släktingar uppvaktade med penninggåva och blomstergrupper, och grannarna med textad adress, penninggåvor och blomsterkorg. Komminister Gunnar Urselius, Blädinge, uppvaktade med blommor. Vidare hyllade släktingar och vänner från skilda platser med presenter, blommor och telegram.

Ur Smålandsposten N:o 183 Torsdagen den 24 November 1966.

†

Vår käre broder
och farbroder

Carl E. Johansson

* 24/8 1894

har hastigt avlidit i Chicago, USA.
Djupt sörjd och saknad av oss och släkt i USA.

USA och N. Vare, Blädinge den 5 nov. 1966.

LOUISE

Bröder
Svägerskor
Brorsbarn

”De våra” ute i världen

Om och från smålänningar i andra provinser och länder.

Dödens skörd

I Chicago, USA har avlidit förre konduktören Carl E. Johansson. Han var född 1894 i N. Vare, Blädinge. I unga år värvade han sig vid Svea Livgarde. 1920 emigrerade han till USA och tog anställning vid ett telegrafverk. Därefter fick han arbete vid spårvägen i Chicago och denna anställning innehade han till pensioneringen. Han var därefter deltidsanställd som korrekturläsare vid en tidning. Den så hastigt avlidne var ända till sitt frånfälle vid god vigör. Han har flera gånger besökt sin hembygd i Sverige. Han sörjes närmast av makan Louise, samt bröderna Gustav f.d. hemmansägare och bosatt i Blädingenäs, Blädinge, Gunnar f.d. spårvagnsförare och bosatt i Chicago och Albert hemmansägare i N. Vare, Blädinge, samt svägerskor och brorsbarn.

Ur Smålandsposten N:o 185 Måndagen den 28 November 1966.

†

Vår käre broder

Oscar Vilhelm Johansson

har i dag i sitt 81:a levnadsår lämnat oss, släkt och vänner i sorg och saknad.

Norra Vare, Blädinge den 26 november 1966.

SYSKONEN

Vänligt över jorden glänser
Strålen av ett himmelskt hopp.

Sv. ps. 35.

Jordfästningen äger rum i Blädinge kyrka söndagen den 4 dec. 1966 kl. 9.30.
Efter gudstjänstens slut en vänlig inbjudan till en minnesstund i Blädingegården.
Meddelas endast på detta sätt.

DÖDSFALL

Oscar V. Johansson †. F. lantbrukaren Oscar Vilhelm Johansson, Norra Vare Liljedal, Blädinge, avled i lördags i sitt 81:a levnadsår.

Han var född i Hjortsberga. Han vistades i Amerika i flera omgångar. 1929 återvände han till Sverige för gott och brukade först en gård i Hjortsberga. Han köpte sedan lägenheten Liljedal i Norra Vare.

Närmast sörjes han av sex syskon, varav två är bosatta i Amerika, syskonbarn, övriga släktingar och vänner.

Födelsedag.

80 år fyller i morgon förre lantbrukaren Johan Johansson, Blädingeås. Jubilaren är född på den gård, där han ännu är bosatt. Under sina första ungdomsår hjälpte han föräldrarna med gårdens skötsel. 1913 reste han till USA där han vistades i fyra år. Efter att ha återvänt till Sverige ingick han 1918 äktenskap. Samtidigt övertog han arrendet på föräldragården vilken han några år senare inköpte. Här gjorde han under den tid han var ägare stora förbättringar. Änkling sedan 1952 överlämnade han gården till en dotter och svärson men har bott kvar där.

Ur Smålandsposten N:o 189 Måndagen den 5 December 1966.

Begravning.

På söndagen jordfästes i Blädinge kyrka svenskamerikanaren Oscar Johansson, N. Vare, Blädinge. Sorgemusiken utfördes av kantor Yngve Johansson, Blädinge. Officiant var komminister Gunnar Urselius, som talade över orden ”Se din Konung kommer…”. Vid graven tog bl.a. en syster, fru Gulli Petersson, S. Vare, farväl och framförde en sista hälsning från systrar i Amerika. Därefter talade den avlidnes broder, f.d. fanjunkaren David Johansson, Sollefteå. För övriga släktingar talade f.d. lantbrukare Edvin Engström, Hjortsberga, och hr Fritiof Wiesland, Älmhult, och för grannar talade lantbrukaren John Aronsson, N. Vare. En rik blomstergärd nedlades.

Ur Smålandsposten N:o 193 Måndagen den 12 December 1966.

Nytt orgelverk invigt i Blädinge

Bröstverket i plexiglas

En helt ny mekanisk orgel har installerats i Blädinge kyrka. I går invigdes orgeln av biskop David Lindquist och domkyrkoorganist Ture Olsson invigningsspelade. Biskop David Lindquist hoppades att den nya, vackra orgeln måtte bli en påminnelse om tacksamhet.

I den efterföljande högmässan predikade komminister Gunnar Urselius. Kyrkokören medverkade både under invigning och högmässa med vacker sång. Dirigent var kantor Yngve Johansson.

Efter högmässan utförde domkyrkoorganist Ture Olsson ”Gläd dig du Kristi brud” och ”Vaken upp en stämma bjuder” av J.S. Bach, ”In dulci jubilo” av J.H. Buttstedt, samt ”Preludium i C-dur” av J.S. Bach.

I det sistnämnda musikstycket lät organisten hela verket ljuda och kyrkan fylldes med varma och fylliga klanger.

Vid den nya orgeln domkyrkoorganist Ture Olsson och t.v. ordinarie kantorn Yngve Johansson.

Helt ny fasad

Den tidigare kyrkoorgeln i Blädinge var en s.k. pneumatisk. Vid utbyte av orgelverk brukar endast själva verket bli utbytt. I Blädinge har man däremot försett orgeln med en ny modern fasad. Utformningen är i ny stil men klassiskt förankrad och linjerna sammanfaller fint med den övriga kyrkstilen. En nyhet är att verken är synliga i sin helhet utifrån fasaden.

Bröstverket har en originell förbyggnad. I stället för trä har man här använt plexiglas som gör att man ser verket även när luckorna är stängda. En annan finess är den s.k. tremulanten som här utgöres av en roterande skiva.

För orgelbyggnationen svarar A. Mårtenssons Orgelbyggnadsfabrik AB, arktiekt: Torsten Leo Nilsson och intonation: Gerhard Reizig. Disposition: domkyrkoorganist Ture Olsson.

Historik m.m.

Vid det efterföljande samkvämet hölls flera tal. Förre kantorn i Blädinge Gunnar Johansson, Växjö, gav en mycket intressant historik över Blädinge kyrkas orglar.

Kantor Yngve Johansson redogjorde för hur orgelbygget beslutsmässigt kommit till. Totalkostnaden för byggnationen blir sammanlagt c:a 70.000 kronor.

Vid samkvämet i Blädingegården talade också biskop Lindquist, kyrkoherde Karl Andersson, Vislanda, och domkyrkoorganist Ture Olsson vilka lyckönskade Blädingeborna till den nya orgeln. Riksdagsman Ebbe Ohlsson framförde församlingens tack till arrangörerna. Ett tack till de medverkande framfördes av komminister Gunnar Urselius.

Efter samkvämet avsynade domkyrkoorganist Olsson orgelverket. Han fann det vara i utmärkt skick och gav orgelbyggaren beröm för ett mycket fint verk.

Rönnen.

Bröllop.

Hr Allan Karlsson, Helgevärma, med maka Marita, född Dacke, Bergunda. (Foto: PR-bild, Växjö).

I Öjaby kyrka vigdes på lördagen golvläggare Allan Rune Leif Karlsson, Blädinge, och kassörskan Yvonne Marita Dacke, dotter till fabrikör Stig Dacke och dennes hustru Cemy, född Freij, Bergsnäs, Bergunda. Då brudparet intågade i kyrkan, utfördes bröllopsmusik på orgeln. Fröken Gunnel Wåhlin, Linköping, sjöng därefter solo ”Gud välsigne dessa hjärtan” av Ivar Wideén. Vigseln förrättades av brudens konfirmationslärare, domkyrkokomminister Åke Rydeman, Växjö, som även höll tal till kontrahenterna över orden i Fil. 4: 4. Efter psalmsång sjöng fröken Wåhlin ”Om än änglars språk jag talte” av Eric Erling. Då brudparet lämnade kyrkan, spelades på orgeln ”På Gud och ej på eget råd” av J.G. Walther. Uppvaktande tärna och marskalk var Rita och Leif Dacke.

Efter den kyrkliga akten gav brudens föräldrar middag i Grimslövs pensionat. De nygifta blev där föremål för hjärtliga hyllningar.

Skogsdag på Oby i Blädinge

Vislanda skogsbruksområde och Vislanda–Blädinge RLF-avdelningar har haft skogsdag i Skogsägareföreningens skogar på Oby. Efter hälsningsanförande av skogsinspektor Bengt Erik Bengtsson och en kort historik om Obyskogen följde en skogspromenad.

Som första punkt på promenaden visades ett röjningsbestånd där bl.a. hårdheten av röjningen diskuterades. Som avslutning fick deltagarna se en upplagd provyta bli röjd. Nästa punkt var en apteringsdemonstration där bl.a. visades olika sortiments lönsamhet efter de nya virkespriserna. Under promenaden var även ett skogstips anordnat.

Som nästa punkt var en gallringstävlan upplagd i ett vackert granbestånd. Förvaltare Olle Bjerkert gav deltagarna information och säsongens prisförhandlingar. Därefter utdelades priser i de olika tävlingarna och de bästa placeringarna blev tipstävlingen: 1) Lennart Karlsson, Espetuna, Blädinge, 2) Mauritz Marcusson, Blädingenäs, 3) Sture Lindahl, Arnö, Skatelöv. Gallringstävlan: 1) Bengt Andersson, Fållen, Vislanda, 2) Sven Klasson, Hölmö, Skatelöv, 3) Sture Lindahl, Arnö, Skatelöv.

Ur Smålandsposten N:o 195 Torsdagen den 15 December 1966.

Födelsedag.

80 år fyller på söndag förre lantbrukaren C.J. Nilsson, Västregård, Blädinge. Han är född i Hjelmaryd, Blädinge. Under ungdomen var han hemma och hjälpte föräldrarna med gårdens skötsel. 1913 ingick han äktenskap och samtidigt förvärvades makans föräldrahem i Blädinge. På denna gård har han utfört stora förbättringar. Under sina yngre år hade han en del förtroende-uppdrag inom kommunen. Ända sedan tidiga ungdomen har han hyst ett levande intresse för den frivilliga skytterörelsen, och inom Blädinge skytteförening lade han ner ett hängivet arbete. Han tillhörde styrelsen i över 25 år, därav 14 år som ordförande. För c:a 15 år sedan överlämnade han gården till en son. Änkling sedan 1949 bor han ännu kvar på gården.

75 år fyller på lördag änkefru Anna Bergstrand, Salsryd, Blädinge. Hon är född i Röshult, Vislanda, där föräldrarna var lantbrukare. I ungdomen emigrerade hon till USA, där hon 1914 ingick äktenskap med Henrik Bergstrand från Almundsryd. I början av 1920-talet återvände makarna till Sverige och förvärvade då en gård i Tubbamåla, Vislanda. Där bodde de till i slutet av 1930-talet då de sålde gården och köpte sig ett jordområde i Blädinge, där de byggde hus. Fru Bergstrand har hävdat sig som en duktig husmor.

Ur Smålandsposten N:o 198 Tisdagen den 20 December 1966.

Bröllop.

Hr Gösta Carlsson, med maka Elisabeth, f. Swensson, båda från Tjureda. (Hovfoto: Visit, Växjö).

I Blädinge kyrka sammanvigdes på lördagen möbelsvarvaren Gösta Carlsson och Elisabeth Swensson. Vigselförrättare var komminister Gunnar Urselius, som också höll tal till brudparet. Dessa hyllades även i andra tal samt med sång och musik, utförda av brudgummens syskon. Telegram anlände.

Ur Smålandsposten N:o 1 Måndagen den 2 Januari 1967.

FÖRLOVADE

Lennart Nilsson
Mona Jönsson

Kalvsvik. Blädinge.
Nyårsafton 1966.

Ur Smålandsposten N:o 3 Torsdagen den 5 Januari 1967.

Kommunalt

Blädinge

Kyrkostämman i Blädinge har till församlingsdelegerade valt följande personer:

Lantbr. Sven Jonsson, Färanäs, lantbr. Thorsten Nilsson, Geramon, kyrkvärd Arvid Samuelsson, Blädinge Klockaregård, lantbr. Gustav Carlsson, Hjälmaryd och lantbr. Rune Johansson, Södra Vare.

Till kyrkvärd efter f. lantbr. Uno Nilsson, Geramon, som avsagt sig återval har valts lantbr. Ivar Dahl, Södra Vare.

Ur Smålandsposten N:o 4 Lördagen den 7 Januari 1967.

†

Min älskade Maka
vår kära lilla Mor
och Farmor

Karin Rogdahl

* 11/12 1905

har i dag lämnat oss, syskon, övrig
släkt och vänner i djup sorg.

Älskad – Saknad

Blädinge den 5 januari 1967.

GUNNAR
Gösta och Margareta
Sven
Inga och Staffan

Sv. Ps. 572 v. 2.

Lär mig, Du fåglars glada tåg,
att draga hän med fröjdfull håg
mot obekanta stränder.
När allt är vinter här och is,
jag till ett evigt paradis
från köld och töcken länder.

Jordfästningen äger rum i Blädinge kyrka lördagen den 14 januari kl. 14.

Efter akten inbjudes till en minnesstund i Hjelmaryd.

Meddelas endast på detta sätt.

DÖDSFALL

Karin Rogdahl †. Trettondagsafton avled i sitt hem i Hjelmaryd fru Karin Rogdahl, maka till nämndeman Gunnar Rogdahl, Blädinge.

Hon var född i Ronneby 1905. Sedan hon avlagt småskollärarexamen i Växjö 1926 erhöll hon ordinarie befattning i Benestad inom Alvesta skoldistrikt. Som lärarinna var hon en utomordentlig pedagog och mycket intresserad av sitt arbete bland barnen under de 40 åren hon tjänstgjorde. Hon avgick med pension 1966. Fru Rogdahl har varit aktivt verksam inom lottarörelsen och husmodersföreningen samt kyrkliga syföreningen. Med aldrig sviktande omsorg vårdade hon den gamla släktgårdens i Hjelmaryd traditioner. Alltid glad och humoristisk skapade hon en trivsam atmosfär omkring sig. Hon efterlämnar minnet av en uppoffrande maka och moder, gästfri och godhjärtad.

Närmast sörjande är förutom maken sonen Gösta och dottern Inga samt syskon i Göteborg och Ronneby.

Ur Smålandsposten N:o 7 Torsdagen den 12 Januari 1967.

Min älskade Make
vår käre Far och Farfar

Carl Fredrik
Birger Snygg

* 31 aug. 1888 i Blädinge

insomnade stilla i dag. Innerligt sörjd och saknad av oss, syskon, släkt och vänner.

Stockholm den 7 jan. 1967.

INGEBORG

Lennart och Berit

Bo Lars

Sv. ps. 355: 1.

Meddelas endast på detta sätt.

”De våra” ute i världen

Om och från smålänningar i andra provinser och länder.

Dödens skörd

F.d. överkonstapel Carl Fredrik Birger Snygg, Stockholm, har avlidit i en ålder av 78 år.

Den hädangångne var född i Blädinge. Efter sin militärtjänstgöring anställdes han 1911 vid Stockholmspolisen. 1922 blev han befordrad till biträdande överkonstapel. 1925 till kriminalkonstapel och 1929 till överkonstapel. 1943 avgick han med pension ur tjänsten.

Från 1914 var han knuten till högerpartiet i Stockholm. Åren 1918–21 var han ledamot och tidvis vice ordf. i stadens dyrortskommitté. Även i övrigt var han aktivt verksam kommunalt och ideellt. Sålunda tillhörde han styrelsen i S:t Görans högerförening åren 1924–54, var ledamot av kyrkofullmäktige 1928–56, i kyrkorådet från 1928, i församlingsdelegerade åren 1943–54 och ledamot i styrelsen för S:t Göransgården 1929–56. Efter sitt avsked tjänstgjorde han ett par år vid norska flyktingförläggningar i Sverige, och han hade också andra uppdrag på skilda håll. Åren 1948–59 var han nämndeman. Han har för sina många förtjänster tilldelats Vasamedaljen i guld femte storleken samt Haakon VII:s frihetsmedalj liksom Patriotiska sällskapets guldmedalj i andra storleken.

Närmast sörjande är maka, barn och barnbarn.

Ur Smålandsposten N:o 26 Tisdagen den 14 Februari 1967.

Bröllop.

Hr Lars-Eric Elm, Hulevik, m. maka Margareth, född Carlsson, Växjö. (Foto: Jonas, Växjö).

På lördagen vigdes i Blädinge kyrka bilmekanikern Lars-Erik Elm och fröken Anita Margareth Karlsson, dotter till lantbrukaren Rune Karlsson och hans maka Gullan, Färanäs, Blädinge. När brudparet intågade i kyrkan spelade kantor Yngve Johansson bröllopsmarschen ur ”En midsommarnattsdröm” av Mendelsohn. Vigseln förrättades av komminister Gunnar Urselius, som även höll lyckönskningstal till de unga. Uppvaktande tärna och marskalk var fröken Lillemor Danielsson och hr Leif Andersson. När brudparet lämnade kyrkan spelades ”Preludium i C-dur” av Bach. Efter högtidligheterna i kyrkan gav brudens föräldrar middag i Blädingegården för de inbjudna. Här blev brudparet ytterligare hyllat med tal av vigselförrättare, brudens fader och brudgummens broder, folkskollärare Sten Birger Elm, Göteborg, samt med tal, sång och telegram.

Födelsedag.

60 år fyller i morgon banarbetaren Martin Lundberg, Södra Vare Ängadal, Blädinge. Han är född på den lägenhet i Blädinge som han ännu äger. Under ungdomen hade han olika arbeten för att senare få anställning vid SJ som banarbetare, från vilken tjänst han i dagarna avgår med pension. Hans fritidsintresse är skötseln av föräldrahemmet som han under de senare åren haft som sommarbostad.

Ur Smålandsposten N:o 28 Lördagen den 18 Februari 1967.

Tioårsjubileum
för Bob Stewens

Lagom till tioårsjubileet i år har Bob Stewens orkester i Markaryd uppmärksammats av ett skivbolag och fått ut ett par populära låtar, ”Nidälven” och ”Bättre lycka nästa gång”.

Nuvarande kapellmästaren Thorsten Nilsson startade orkestern för tio år sedan och är den ende i gänget som varit med från början. Näst äldst är gitarristen och sångaren Eddie Bergholtz, som började 1958. Övriga i sextetten är Ingrid Olsson, Morgan Bengtsson, Elis Kvarnhammar och Ingvar Wessman. Sextetten har regelbundna engagemang 4 – 5 gånger i veckan och åker varje år flera tusen mil.

Ur Smålandsposten N:o 35 Torsdagen den 2 Mars 1967.

Födelsedag.

75 år fyller på söndag hemmansägaren Gunnar Johansson, Hökatorp Grönadal, Blädinge. Han är född i Kalvsvik. I många år arbetade han vid Statens torvmossar i Hästhagen. 1930 ingick han äktenskap och makarna köpte en gård i Hökatorp, Blädinge, vilken han ännu äger. Sedan sju år har han haft jordbruket bortarrenderat, men bott kvar på gården.

Ur Smålandsposten N:o 45 Måndagen den 20 Mars 1967.

Bröllop.

Hr Sten Samuelsson, Alvesta, med maka Elsie, f Oskarsson, Lammhult.
(Foto: Estvalls, Alvesta).

I Lammhults kyrka vigdes på lördagen verkmästare Sten Samuelsson, Benestad Billagård, Alvesta, och affärsbiträdet Elsie Oskarsson, dotter till maskinist Oskar Gustavsson och hans maka Agnes, Lammhult. Uppvaktande tärna var fröken Anita Axelsson. När brudparet med uppvaktning tågade in i kyrkan, spelade kantor Anton Andersson, Hult, Berg, bröllopsmarsch ur Mendelsohns ”En midsommarnattsdröm”. Kyrkoherde Erik Asplund förrättade vigseln och höll lyckönskningstal till brudparet. När de nygifta lämnade kyrkan, spelade kantor Andersson ”Festmarsch”. Efter den kyrkliga högtidligheten gav brudens föräldrar middag i Folkets hus, Lammhult, för ett stort antal inbjudna. Där blev de nygifta föremål för hyllningar av olika slag. Ett stort antal telegram anlände.

Ur Smålandsposten N:o 48 Lördagen den 25 Mars 1967.

Födelsedag.

50 år fyller på tisdag byggmästare Hilding Johansson, Tångadal, Blädinge. Han är född på den jordbruksfastighet, där han ännu bor. Efter att i tidiga ungdomen ha arbetat hemma vid jordbruket började han redan som 18-åring arbeta under sin faders ledning som byggnadssnickare. Efter en del teoretiska studier både genom korrespondens och på annat sätt etablerade han sig i mitten av

1940-talet som egen byggmästare. Många är de nybyggnader, som Johanssons arbetslag under årens lopp uppfört. Genom sin redbarhet är han uppskattad av alla.

Ur Smålandsposten N:o 50 Torsdagen den 30 Mars 1967.

Bröllop.

Hr John Harper, Bendigo, Australien, m. maka Birgitta, f Rüden, Blädinge. (Hovfoto: Olson, Alvesta).

I Blädinge kyrka sammanvigdes påskafton försäkringsman John Harper, Bendigo, Australien med sekreterare fröken Birgitta Rüdén, London, bördig från Blädinge. Vigseln förrättades av komminister Gunnar Urselius, Blädinge, på engelska. Före vigseln spelade kantor Yngve Johansson bröllopsmarsch ur ”En midsommarnattsdröm” av Mendelsohn. Under det att brudparet tågade ut ur kyrkan spelades ”A Trumpet Voluntary” av J. Clarke. Uppvaktade tärna och marskalk var brudens syster och svåger rörmontör Stig Sandgren med fru Margareta. Efter vigseln blev det bröllopsfestligheter på Centrumbaren i Vislanda. Tal hölls bl a slakteriarbetare Willy Jensen, Blädinge, brudens syster Britt-Marie Gustafsson, Hjortsberga, brudens halvbror Tommy Jensen, Blädinge m fl. Ett stort antal telegram anlände från när och fjärran länder under kvällens lopp.

Bruden har under tre år haft anställning som sekreterare på ett Londonkontor, där hon träffade sin blivande make. Eftersom bruden var bördig från Blädinge blev bröllopet förlagt dit. Till sommaren bosätter sig makarna Harper i Australien.

Ur Smålandsposten N:o 52 Måndagen den 3 April 1967.

†

Min älskade Make,
vår käre Far

Erik Berggren

har i dag stilla insomnat i sitt 46:e levnadsår. Djupt sörjd och saknad av oss, far, syskon och många vänner.

Ekevarven, Vislanda den 31 mars 1967.

KERSTIN
Gun-Britt
Asta
Åke

Snäll och god Du alltid varit,
Utan klagan smärtan bar.
Ingen vet vad Du har lidit,
Nu Du vilan funnit har.
Vi nu sorgen måste bära,
Fastän tom är hemmets vrå.
Vad Du gav oss Dina kära,
Finns i hemmet kvar ändå.

Sv. ps. 355.

Jordfästningen äger rum i Vislanda kyrka lördagen den 8 april kl. 14.00.

De som önskar följa vår käre till hans sista färd inbjudes efter akten till en minnesstund å Centrums matsalar.

Tänk på Cancerfonden.

Erik Berggren död

Erik Berggren †. I fredags avled efter några månaders sjukdom hemmansägaren Erik Berggren, Ekevarven, Blädinge.

Den bortgångne var född i Hjortsberga 1921 men flyttade i unga år med föräldrarna till Ekevarven. Där var han i flera år sin far behjälplig med gårdens skötsel. Sedan övertog han fädernegården och har bott kvar där till sin bortgång. Under en tid hade han maskinstation, och de senaste åren har han vid sidan av jordbruket arbetat hos Bröderna Salomonssons Byggnads AB. Han gjorde sig känd som en arbetsam och tjänstvillig man, och med sina goda personliga egenskaper vann han allmän aktning.

Närmast sörjande är makan Kerstin, tre barn, åldrig fader och syskon.

Ur Smålandsposten N:o 54 Torsdagen den 6 April 1967.

Födelsedag.

60 år fyller på söndag fru Elsa Nicklasson, Krumsås, Blädinge. Hon är född i Blädinge Norregård. Under ungdomen var hon hemma och hjälpte föräldrarna med gårdens skötsel. 1932 ingick hon äktenskap med dåvarande arrendatoren på Krumsås Karl Nicklasson och flyttade till hans hem. Här har fru Nicklasson utfört sin livsgärning och helt ägnat sig åt hemmet och familjens skötsel. Begåvad med en god sångröst var hon under ungdomen en intresserad medlem i Blädinge kyrkokör.

Ur Smålandsposten N:o 64 Måndagen den 24 April 1967.

Blädingebo avled efter trafikolycka

Sågmästare Eric Folin, Sjöbylund, Blädinge, avled sedan han på lördagseftermiddagen påkörts av en bil på väg 126 utanför hemmet. Han körde med sin moped ut på vägen där en personbil i hög fart körde på honom.

Enligt den avlidnes makas berättelse stannade han först med sin moped vid häcken vid vägen innan han körde ut på denna, förmodligen för att köra mot Alvesta. Samtidigt kom en person – hemmahörande i Grimslöv – körande från Vislandahållet i hög fart. Folin hann aldrig över på sin vägkant utan träffades av bilen och kastades ca 20 meter bort. Han forslades med ambulans till Växjö lasarett där han avled efter ca en halvtimma. Olyckan inträffade vid 16-tiden på kvällen.

Ur Smålandsposten N:o 65 Tisdagen den 25 April 1967.

†

Min innerligt älskade Make,
och min gode uppoffrande Far

Eric Folin

* 4/8 1908

har hastigt lämnat oss, släkt och många vänner. Vår tacksamhet för vad du gav är oändlig. Sorgen och saknaden outsäglig.

Blädinge den 22 april 1967.

RUTH
Åke

Sv. ps. 66, 357.

Jordfästningen äger rum i Blädinge kyrka lördagen den 29 april kl. 14.00.
Samling vid kyrkan.
Efter akten en vänlig inbjudan till en minnesstund på Bloms Pensionat.
Meddelas endast på detta sätt.

DÖDSFALL

Eric Folin †. Vid en trafikolycka avled på lördagen, som tidigare omtalats, byggnadssnickaren Eric Folin, Sjöbylund, Blädinge, 59 år.

Han var född i Södra Vare, Blädinge, och började redan i unga år som byggnadssnickare hos byggmästare Gustaf Johansson, Tångadal, Blädinge. Under några år arbetade han som sågmästare i Blädinge, innan han på nytt började inom snickareyrket, denna gång hos byggmästare Hilding Johansson, Blädinge. 1948 ingick han äktenskap, och 1951 inköptes den fastighet, som han nu ägde. Den så tragiskt bortgångne var känd som en stilla och försynt människa, som fått en mängd vänner. Hans stora intresse har varit den egna fastigheten och dess vårdnad.

Närmast sörjande är makan Ruth samt sonen Åke, industriarbetare i Alvesta.

Födelsedag.

70 år fyller i morgon lantbrukaren Axel Augustsson, Nyatorp, Oby, Blädinge. Han är född i Tävelsås, men kom redan i tidiga år med föräldrarna till Nyatorp under Oby. Under ungdomen hade han dels förvärvsarbeten borta, och dels arbetade han hemma på gården. Efter föräldrarnas död övertog han föräldrahemmet, vilket han ännu är ägare till, fastän han under de senare åren haft jordbruket bortarrenderat. Augustsson var under sin krafts dagar en driftig representant för vår modernäring och höll sitt jordbruk i hög kultur. Numera bor han tillsammans med en syster på Nyatorp, där han njuter sitt välförtjänta otium.

Ur Smålandsposten N:o 66 Torsdagen den 27 April 1967.

†

Vår kära Mor
och Farmor

Ida Brolien

* 15/7 1879

har i dag lugnt och stilla insomnat.
Sörjd och saknad av oss, syster, övrig släkt och vänner.

Telestad Postgård, Växjö den 25 april 1967.

HARALD och KERSTIN

Jörgen, Bengt, Lennart, Lena

Trötta moder, må Du vila
Av de många dagar all.
Tack för all Din varma kärlek
Och det goda, vi har rönt.
Ej förblekna skall Ditt minne,
Vila djupt i fridens land
I den anförtroddes hand.

Sv. ps. 577.

Jordfästningen äger rum i Tegnerkyrkogårdens kapell onsdagen den 3 maj kl. 14.00.

DÖDSFALL

Ida Brolien †. Änkefru Ida Brolien, maka till framlidne lantbrukaren Carl Peter Brolien, Telestad Postgård, Växjö, avled i tisdags efter några månaders sjukdom. Hon var i sitt 88:e levnadsår.

Den avlidna var född och uppväxt i ett lantbrukarehem i Blädingeås Norreg., Blädinge. Jämsides med lantbruket hemma på gården lärde hon i unga år också till sömmerska. År 1921 ingick hon äktenskap med från Amerika hemvändande Carl Peter Brolien. Även han ursprungligen från Blädingeås, Blädinge. Makarna förvärvade samma år Telestad Postgård. År 1937 avled maken, och fru Brolien fick ensam dra omsorg om hemmet och familjen. Hon var en energisk och dugande kvinna, som helt gick upp i skötseln av gården och omsorgen om hemmet.

Närmast sörjande är sonen Harald, sonhustru, barnbarn, syster och syskonbarn jämte övrig släkt.

Ur Smålandsposten N:o 67 Lördagen den 29 April 1967.

Födelsedag.

85 år fyller på måndag änkefru Augusta Pettersson, Sissleboda, Blädinge. Hon är född i Slätthög men kom i ungdomen som hembiträde till Blädinge. 1910 ingick hon äktenskap med lantbrukaren Gustav Pettersson, Blädingenäs och makarna förvärvade en gård i Sissleboda där fru Pettersson ännu bor. I mitten av 1930-talet överlämnade makarna gården till äldste sonen och flyttade till en mindre lägenhet strax intill. Änka sedan 1947 är fru Pettersson trots den höga åldern ännu vital.

Ur Smålandsposten N:o 71 Måndagen den 8 Maj 1967.

FÖRLOVADE

Krister Selander
Ann-Christin Gustafsson

Vislanda. Blädinge.
Stockholm den 6/5 1967.

Ur Smålandsposten N:o 75 Tisdagen den 16 Maj 1967.

Bröllop.

Hr Lars Odelgård, Alvesta, m. maka Inga-Britt f. Svensson, Hjortsberga. (Foto: Estvalls, Alvesta).

Pingstafton vigdes i Hjortsberga kyrka hemmansägare Lars Odelgård, Alvesta, och fröken Inga-Britt Svensson, dotter till hemmansägare Carl Svensson och hans maka Nina, Sköldsta, Hjortsberga. När brudparet tågade in i kyrkan spelade kantor Thorwald Danielsson på orgeln ”A Trumpet Voluntary” av J. Clarke. Uppvaktande brudnäbbar var brudens syskonbarn Ingrid Dahl, Slätthög, och Per Jansson, Öjaby. Bruden bar Hjortsberga kyrkas brudkrona. Före vigseln sjöng hr Arne Pettersson, ”Bröllopshymn” av G. Nordqvist. Vigseln förrättades av komminister Karl-Erik Larsson, som även höll tal till brudparet. Efter vigseln sjöng hr Pettersson ”Dig, Dig Herre vill jag sjunga” av J S Bach. Då brudparet tågade ut ur kyrkan spelade kantor Danielsson ”Voluntary i G-dur” av J Stanley. Efter vigseln gav brudens föräldrar middag i Blädingegården för ett stort antal gäster, där brudparet blev föremål för storslagna hyllningar. Tal hölls bl a av vigselförrättaren samt professor Karl-Erik Fröberg, Lund, förste polisassistent Henry Krüger, Alvesta, och representant Simon Johansson, Alvesta. Brudparet hyllades även med sång av hr Arne Pettersson, Alvesta. Ett 60-tal telegram anlände under kvällen.

Ur Smålandsposten N:o 76 Torsdagen den 18 Maj 1967.

FÖRLOVADE

Kjell Bång
Margreth Karlsson

Lenhovda. Blädinge.
Pingstafton 1967.

Ur Smålandsposten N:o 81 Lördagen den 27 Maj 1967.

Vislanda-Blädinge RLF-avd.

I samarbete med Lantbruksnämnden, SSSF och Hushållningssällskapet anordnas kombinerad jord- och skogsdag hos **lantbr. Rune Johansson, Södra Vare, Blädinge, lördagen den 3 juni kl. 09.30.**

Program: Skogsexkursion och fältvandring.

”Finns det ekonomiska underlag att köpa och bruka ett lantbruk”, medverkande lantbruksdir. Arvidsson, jägm. Nyhlén, ekonomikonsulent Samberg, länsförbundsordf. Thorsten Nilsson.

Utställning av flamskvävnad.

Diskussion.

Medtag lunchkorg!

Alla RLF-are med damer hjärtligt välkomna!

Ur Smålandsposten N:o 82 Måndagen den 29 Maj 1967.

†

Vår kära Mor

Svea Jonasson

* 1/1 1915
† 26/5 1967

har i dag lämnat oss, syskon och övrig släkt i stor sorg och saknad.

Södra Vare, Blädinge den 26/5 1967.

Bertil – Birgitta
Barbro
Ingrid
Ingemar

Lycklig Mor som nu fått fara
Till en skön och bättre värld,
Där hon nöjd och fri får vara
Ej av plågor mera tärd.
Men ett tomrum det dock blivit
Efter älskad Mor så kär,
Som ej fyllas kan i livet
Då hon från oss gången är.

Jordfästningen äger rum i Blädinge kyrka lördagen den 3/6 1967 kl. 14.00.

Efter begravningsakten inbjudes till en minnesstund på Bloms Pensionat.

Meddelas endast på detta sätt.

DÖDSFALL

Svea Jonasson †. På fredagen avled änkefru Svea Jonasson, S. Vare, Blädinge, efter en tids sjukdom, 53 år gammal.

Hon var född i Trästen, Vislanda, där föräldrarna var lantbrukare. I ungdomen arbetade hon dels hemma på föräldragården och dels hade hon hembiträdesplatser. 1944 ingick hon äktenskap med lantbrukaren Olof Jonasson, Södra Vare, och flyttade dit. 1953 avled maken och fru Jonasson blev lämnad ensam med fyra små barn. Begåvad med en stor arbetsförmåga lyckades hon klara arbetet på gården och barnens uppfostran, vilket även uppmärksammades på högre ort. Hon fick nämligen för några år sedan mottaga Kronobergs läns Hushållningssällskaps utmärkelse för berömlig husmoderlig gärning.

Hon sörjes närmast av fyra barn. Bertil är fabriksarbetare i Västerås, Barbro är sjuksköterska i Växjö, Ingrid är biträde vid Grimslövs Folkhögskola och Ingemar är byggnadsarbetare och bosatt i hemmet. Hon sörjes vidare av syskon, svågrar och svägerskor, övriga släktingar och många vänner.

Ur Smålandsposten N:o 86 Måndagen den 5 Juni 1967.

Bröllop.

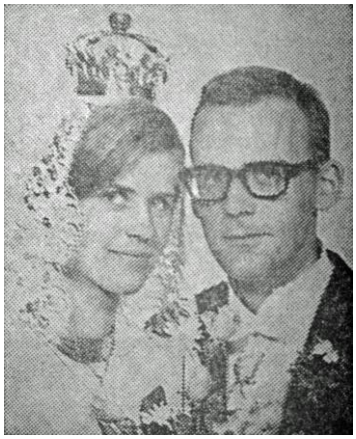

Hr Staffan Janåker, Växjö, med maka Inga, f Rogdahl, Blädinge.
(Foto: Estvalls, Alvesta).

På lördagen vigdes i Blädinge kyrka folkskollärare Staffan Janåker, Växjö, och ekonom Inga Rogdahl, dotter till nämndeman Gunnar Rogdahl och hans framlidna maka Karin, f. Gadd, i Blädinge. Uppvaktande tärna och marskalk var fröken Åsa Janåker och fil kand Olle Johansson och arkitekt Mats Stenqvist. Medan brudparet intågade i kyrkan spelade kantor Yngve Johansson, ”A Trumpet Voluntary” av Clarke. Vigseln förrättades av kyrkoherde Nils Ekedahl, Röke, som även höll ett lyckönskningstal till de unga. När brudparet lämnade kyrkan spelades ”Preludium i c-dur” av Bach. Solosång utfördes av brudgummens morbror disponent Herbert Hast. Efter vigseln gav brudens fader middag på Stora Hotellet i Alvesta. Här blev brudparet varmt hyllat med bl a tal av vigselförrättaren, brudens fader, brudgummens fader, direktör Åke Janåker, Växjö, kantor Gunnar Johansson, Växjö, disponent Gösta Rogdahl, Blädinge, riksdagsman Ebbe Ohlsson, Blädinge, nämndeman Ragnar Sallnäs, Alvesta, fil kand Olle Johansson, Vislanda, folkskollärare Anita Dahlman, Malmö, konduktör Lennart Skinnar, Malung, systrarna Åsa och Bodil Janåker hyllade med sång. Ett 70-tal telegram anlände.

Ur Smålandsposten N:o 87 Tisdagen den 6 Juni 1967.

Jordbrukardag i Blädinge

Vislanda–Blädinge RLF-avdelning med Lantbruksnämnden, SSSF och Hushållningssällskapet har anordnat en skogs- och jordbrukardag, som hölls hos lantbrukare Rune Johansson i Södra Vare, Blädinge. Vid arrangemanget medverkade även damerna i RLF-avdelningen med en förnämlig utställning av flamskvävnad som färdigställts under vintern.

Besökarna hälsades välkomna av lantbrukare Rune Johansson. Under ledning av jägmästare Torsten Nyhlén företogs en skogsexkursion och fältvandring, och man besåg bl a ett plantbestånd, ett ungskogsbestånd samt ett gödningsförsök som SSSF för närvarande håller på med vilket nu skall flygbesprutas. Vid samlingen på gården igen överlämnade lantbrukaren Manfred Svensson, Lönshult, blommor till värdfolket Bertha och Rune Johansson. Ekonomikonsulent Claes Samberg talade därefter om möjligheten att köpa och finansiera ett lantbruk. Han utgick därvid från den fastighet man för dagen besökte, och redogjorde för lånemöjligheter och vilka möjligheter och inkomster man kunde räkna med. Enligt redogörelsen måste en köpare kunna svara för ca 20 proc av köpeskillingen genom eget kapital för att ett köp över huvud taget skall kunna finansieras. Han redogjorde därvid även för olika alternativ för den bästa avkastningen. Lantbruksdirektör Anton Arvidsson redogjorde för markens uppdelning i Kronobergs län och fördelningen mellan jord och skog. Ägandebalansen visade att ca 80 proc av marken finns i enskild ägo. Lantbruksnämndens fastighetsbyten belystes också, och därvid speciellt markerna i Lönshult och Örnhyltan som just nu är aktuella. Finansieringsfrågorna och de lån som kan bli aktuella efter den 1 juli belystes. Beträffande övergångsbidragen omtalade lantbruksdirektören att dessa kan utgå till de som i år fyller 55 år och fortsätta till det år då de fyller 67 år. Efter den 1 juli reduceras lantbruksnämnderna till 24 stycken, och för dess sammansättning redogjorde lantbruksdirektör Arvidsson. De båda anförandena följdes av en stunds livlig debatt och diskussion där deltagarna även fick möjlighet att ställa frågor till föredragshållarna.

Ur Smålandsposten N:o 92 Torsdagen den 15 Juni 1967.

†

Min älskade make

Erik Nilsson

* 11/12 1903

har i dag lämnat mig ensam. Djupt sörjd och saknad av oss, syskon, svägerskor, syskonbarn, släkt och många vänner.

Hökatorp, Blädinge den 13/6 1967.

ELLEN

Tack för vad Du givit
Tack för vad Du var.
Tack för ljusa minnen
Som Du lämnat kvar.

Sv. ps. 66.

För dem, som önskar följa Erik till hans sista vila, meddelas att jordfästningen äger rum i Blädinge kyrka onsdagen den 21/6 kl. 14.00. Samling i kyrkan. Efter akten en vänlig inbjudan till Blädingegården.

Meddelas endast på detta sätt.

Erik Nilsson
död

På tisdagen avled i Växjö hemmansägare Erik Nilsson, Hökatorp, Blädinge, i sitt 64:de levnadsår.

Den avlidne var född i Blädingeås där föräldrarna var lantbrukare och han har alltid varit hemförsamlingen trogen. Under ungdomen arbetade han hemma på föräldragården. 1929 ingick han äktenskap och i samband härmed förvärvade makarna hustruns föräldragård, Hökatorp i Blädinge. Här har Nilsson utfört sin livsgärning. Han har hållit jordbruket i mycket god kultur, och byggt ett modernt boningshus. Med Erik Nilsson bortgick en stilla och försynt person som helt ägnade sig åt sin odalgärning.

Han sörjes närmast av maka Ellen, syskon och svägerskor samt många vänner. Bland de sörjande är två unga män i Finland, Jorma och Heikki Fürst, vilka som småpojkar under kriget hos makarna Nilsson fick en kärleksfull omvårdnad.

Mike Landon till Tyrolen.

Mike Landon, publikfavoriten ”Little Joe” i TV-serien ”Bonanza”, kommer till Sverige igen. Förra gången Mike var i Sverige, satte han publikrekord över hela landet. Midsommardagen besöker ”Little Joe” Tyrolen i Blädinge.

Ur Smålandsposten N:o 97 Måndagen den 26 Juni 1967.

FÖRLOVADE

Hjörn Gustafsson
Birgitta Pettersson

Blädinge. Häradsbäck.
Midsommarafton 1967.

Hans-Göran Waldemarsson
Ann-Christine Ekman

Alvesta. Blädinge.
Ronneby Brunn den 23/6 1967

Hr Gösta Nilsson, Blädinge, med maka Anna-Carin, född Källberg, Växjö. (Foto: Jonas, Växjö).

Begravning.

I Blädinge kyrka har jordfästs lantbrukaren Erik Nilsson, Hökatorp, Blädinge. Akten inleddes med att lantmästare Bengt Sinander, Blädinge, spelade stilla sorgemusik. Jordfästningen förrättades av komminister Gunnar Urselius, Blädinge, som talade över Jesaja 40: 1 – 2. Vid graven tog först makan ett sista farväl. Därefter framträdde två unga bröder som rest från Finland för att bringa sin avhållne krigsfosterfar sitt sista farväl. För bröderna och deras familjer uttalades minnesord av lantbr. Anders Nilsson, Tävelsås, Karl Uno Nilsson, Blädingeås, smedmästare Lars Nilsson, Vislanda, och hr Olof Nilsson, Ryssby. För övriga släkten talade studerande Gert Lindhe, Landskrona, P A Karlsson, Vislanda, Gunnar Johansson, Ljungby och Tage Håkansson, Hånger. Vidare hade ett stort antal vänner mött upp och hedrade den avlidne med en stor blomstergärd. Även Missionen och Blomsterfonden fick mottaga gåvor. De sörjandes tack framfördes av komminister Urselius.

Ur Smålandsposten N:o 100 Lördagen den 1 Juli 1967.

†

Vår kära Mor,
Mormor och Farmor

Anna Svensson

* 27/11 1883

har i dag stilla insomnat.

Djupt sörjd och saknad men i tacksamt minne bevarad av oss, broder, svägerskor, övrig släkt och vänner.

Änganäs, Alvesta den 30/6 1967.

EGON
SIGNE och EDVIN
Britta
TAGE och SONJA
Lena, Inger
BERTIL och ANNA
Jan

Lycklig Mor som nu fått fara,
Till en skön och bättre värld.
Där hon nöjd och fri får vara
Ej av plågor mera tärd.
Men ett tomrum det dock blivit
Efter älskad Mor så kär,
Som ej fyllas kan i livet
Då hon från oss gången är.
Tack kära Mor för allt.

Sv. ps. 336.

För dem, som önskar följa mor på hennes sista färd, meddelas att jordfästningen äger rum i Alvesta kyrka onsdagen den 5/7 kl. 14.00. Samling i kyrkan. Efter akten inbjudes till Stora Hotellet. Tacksam för anmälan om deltagande senast den 3/7 å tel 0472/104 63, 500 96.

Tänk på Missionen.

Meddelas endast på detta sätt.

DÖDSFALL

Anna Svensson †. I går avled efter några veckors sjukdom fru Anna Svensson, maka till framlidne lantbrukaren Johan Emil Svensson, Änganäs, Alvesta.

Hon var född 1883 i Blädinge. I ungdomen var hon tidvis föräldrarna behjälplig och tidvis hade hon anställning som hembiträde. Hon ingick äktenskap 1907 och makarna bosatte sig i Södra Vare, Blädinge. År 1909 flyttade makarna till Änganäs där de arrenderade en gård. Hon bodde kvar i Änganäs tills för några veckor sedan då hon insjuknade. Under sjukdomstiden har hon vårdats av en dotter. Hon har ägnat den mesta tiden åt hemmet och de sina. Under en följd av år var hon dock med i SLKF och kyrkliga syföreningen.

Änka sedan 1943 sörjes hon närmast av barnen Egon, lantbrukare i Änganäs, Signe gift med lantbrukare Edvin Johansson, Forssa, Tage lantbrukare i Benestad, och Bertil lantbrukare i Änganäs samt barnbarn.

Ur Smålandsposten N:o 109 Måndagen den 17 Juli 1967.

Pälle Näver:

Dagens vers.

Det står en liten stuga
i skogens trygga bryn,
där timmervägen ringlar
från åsen ned mot byn,
och där har gamla Emma
sin lugna fristad fått,
sen hennes käre make
den stora vilan nått. –

Det är så tyst och stilla
i stugans kammarvrå,
där ljusa minnen svävar
som älvor kring på tå;
med katten blott som sällskap
och sina fönsterblom
den gamla lever lycklig
och levnadsvis och from.

En yster fjäril snuddar
mor rutan då och då,
alltmedan klockans pendel
ger liv åt varje vrå.
Och middagssolen lyser
på fönstrets pelargon
och väggtapeten ljusnar
och får en vänlig ton…

Och gumman i sin karmstol
hon nickar till en stund,
och katten vid sin mjölkskål
han tar sej ock en blund…
Den lilla trygga stugan
i vindomsusad lid
har ingenting gemensamt
med tidens jäkt och strid. –

Ur Smålandsposten N:o 121 Måndagen den 7 Augusti 1967.

Solskenssångaren

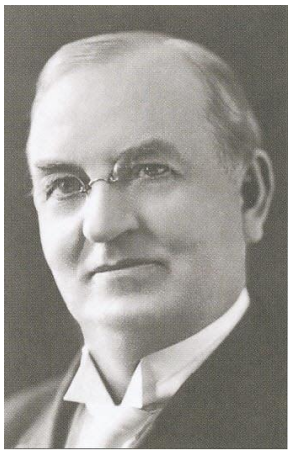

J A Hultman

Kan det kanske passa att man i detta elgitarrernas och popbandens tidevarv ägnar några rader åt solskenssångaren Hultman, född i Hjärtlanda sn, Sävsjö kommun 1861 och död i Los Angeles 1942. Anledningen till att jag fick honom i tankarna var att jag häromkvällen plockade fram några av hans insjungningar från 20- och 30-talen. Knappt hade jag hört hans röst ”Han är likadan i dag” och ”Mitt hem är ej på jorden” förrän jag såg hans bild livs levande framför mig. Det var vid hans första framträdande i missionshuset hemma i byn. Han hade själv bett att få komma och hjälpa församlingen lyfta av en del av skulden från missionshusbygget.

Åtskilligt amerikaniserad blev han efter några år ”over there” och tycktes vara en främmande fågel på estraden – åtminstone om man jämförde honom med de hemvävda ”predikanterna”. Han förflyttade sig snabbt mellan orgeln och pianot och sjöng ”Låt oss sprida solsken” och ”Det är solsken där borta på kullens topp” med sin klara uttrycksfulla stämma. Mellan sångnumren exploderade han i ”Stormen”, ett våldsamt pianosolo, där han frammanade rykande snöstormar, vågors svallande och knäckta träd. Det var så illusoriskt, att bondgubbar och fiskare hukade i bänkarna och fällde upp rockkragen.

När stormen bedarrat öste han ut solskenssången i rikt mått och berättade om Amerika, dit han flyttat redan som helt liten tillsammans med sin familj. 1877 blev han frälst på gammalt hederligt svensk-amerikanskt manér och redan som 17-åring blev han engagerad som pastor i Nebraska.

Efter musikstudier i Chicago blev han en flitigt anlitad sångevangelist, och när han 1901 kom till Sverige för ett besök i hembygden, kallades han allmänt solskenssångaren, en titel

som sedan följde honom livet ut. Otaliga gånger krossade han Atlanten. I regel tillbringade han sommarhalvåret här och vintern i Kalifornien. Inalles höll han 5 442 konserter i Sverige och det övriga Norden och långt flera i Amerika. Ingen lär i brådrasket slå solskenssångaren rekord som konsertgivare.

J A Hultman hade en sällsynt förmåga att göra andra människor glada med sin sång. Jag brukar få honom i tankarna, när jag lyssnar på Jockmokks-Jocke som ju också är en glad musikant och som vill sprida glädje bland människor, även om det sker med andra sånger.

Mina amerikanska släktingar berättade gärna om Hultman. Han blev något av en legend både där borta och här i sitt gamla hemland. De flesta av hans otaliga solskenssånger har väl fallit i glömska, men en och annan tycks leva i det fördolda – även där man minst anar det. För en tid sedan såg jag en vers av hans sång ”Det brister en sträng här nere” citerad i en musikprofessors dödsannons. Jag vet att denne berömde pianist med Brahms, Beethoven och Tjajkovskij på sina konsertprogram hade en enskild kammare i sitt hjärta reserverad för solskenssångaren Hultman. Som slutvinjett för sitt liv hade han valt en strof om både musik och sällhet:

Det brister en sträng här nere
därovan den stämmes klar
och genom de vilda världar
klingar den underbar.

Aron H–g.

Ur Smålandsposten N:o 140 Lördagen den 9 September 1967.

Födelsedag.

70 år fyller på tisdag lantbrukaren Karl Nicklasson, Krumsås, Blädinge. Han är född på gården som han nu är ägare till och vilken hans föräldrar arrenderade av baron Koskull, Engaholm. Under ungdomen var han hemma och hjälpte föräldrarna. 1932 ingick han äktenskap och samtidigt övertog han arrendet på gården, vilket han fortsatte med till 1952 då han förvärvade den.

Ur Smålandsposten N:o 142 Tisdagen den 12 September 1967.

Födelsedag.

50 år fyller på fredag lantbrukaren Gunnar Engström, Färanäs, Blädinge. Jubilaren är född på den gård i Färanäs, som hans fader innehade. Under ungdomen var han hemma och skötte gården åt föräldrarna och 1942 förvärvade han den. 1943 ingick han äktenskap. 1952 inköpte han granngården från vilken hans föräldrahem en gång var avstyckat och sammanslog jordbruket. Sedan han gjort denna gård i ordning flyttade han in där. Redan i tidiga ungdomen började Engström intressera sig för landsbygdens föreningsrörelse först inom CUF och senare inom CP, där han under flera år innehaft kassörs- och sekreterareposterna. Även de ekonomiska föreningarna har i honom en aktiv representant. Inom kommunen har han tillhört skolstyrelsen.

Ur Smålandsposten N:o 146 Tisdagen den 19 September 1967.

De gamlas dag i Blädinge, firades på söndagen. Blädinge kyrkokör medverkade med flera sångnummer. Skriftermål och högmässa förrättades av komminister Gunnar Urselius. Under nattvardsgången sjöng kören åter. Som postludium spelades ”Dig skall min själ sitt offer bära” av Oscar Lindberg. Efter högtidligheterna i kyrkan samlades de gamla i Blädingegården. Här hälsade komminister Urselius alla välkomna och Blädinge

kyrkliga sykretsar bjöd på kaffe. Gästernas tack till de medverkande sykretsarnas medlemmar framfördes av kyrkovärd Karl Vahlqvist, Blädinge.

Ur Smålandsposten N:o 158 Tisdagen den 10 Oktober 1967.

Bröllop.

Hr Nils Wärenfeldt med maka Birgitta Gustavsson, Växjö.
(Hovfoto: Visit, Växjö).

Hr Jan Dahlstedt, Växjö, med maka Eva-Gun född Samuelsson, Blädinge.
(Foto: PR-bild, Växjö).

På lördagen vigdes i Blädinge kyrka isolatör Jan Dahlstedt, Växjö, och sjukvårdsbiträdet Eva-Gun Samuelsson, dotter till montör Gunnar Samuelsson och hans maka Ingeborg, Klockaregården, Blädinge. När brudparet intågade i templet, företrädda av brudnäbbar, spelade kantor Yngve Johansson marschen ur ”En midsommarnattsdröm” av Mendelsohn. Vigseln förrättades av kommunister Gunnar Urselius, som även höll tal till de unga. När brudparet lämnade templet spelades ”Preludium i C-dur” av Bach. Efter akten i kyrkan gav brudens föräldrar middag i Blädingegården för släkt- och vänkretsen. Här blev brudparet hyllat med tal av bl a vigselförrättaren, brudens farbroder kyrkvärd Arvid Samuelsson, Blädinge, och brudens morbror lantbrukaren Olle Nilsson, Blädinge, samt med sång, musik och telegram.

Ur Smålandsposten N:o 166 Tisdagen den 24 Oktober 1967.

Bröllop.

Hr Uno Frid med maka Monica född Edvinsson, båda från Älmhult.
(Foto: Willner Persson, Älmhult).

På lördagen vigdes i Blädinge kyrka vägmästaren Uno Frid, Älmhult, och fröken Monica Edvinsson, dotter till lantbrukaren Edvin Magnusson och hans maka Anna-Lisa född Johansson, Oby, Blädinge. När brudparet tågade in spelade kantor Yngve Johansson, Blädinge, ”Preludium i C-dur” av J S Bach. Vigselförrättare var komm. Gunnar Urselius, Blädinge, som även höll tal. När brudföljet lämnade kyrkan spelades ”På Gud och ej på eget råd” av J G Walther. Brudens föräldrar gav middag på Älmhults hotell för de närmaste släktingarna. Brudparet hyllades med många telegram.

Ur Smålandsposten N:o 169 Måndagen den 30 Oktober 1967.

†

Vår käre Broder

Karl Hall

* 8/4 1899

har i dag hastigt avlidit. Sörjd och saknad men i ljust minne bevarad.

Sissleboda, Blädinge den 27/10 1967.

SYSKON
Svågrar
Syskonbarnen

Din verksamhetsdag har nått sitt slut,
Din flitiga hand har domnat,
Aftonen kom Du kämpat ut,
I frid Du stilla insomnat,
Det susar så stilla en sorgesång,
Bland träden vid hemmet Du bott en gång.

För dem, som önskar följa den avlidne till den sista vilan, meddelas att jordfästningen äger rum i Blädinge kyrka torsdagen den 2 nov. kl. 14.00.

Samling i kyrkan. Efter begravningsakten en vänlig inbjudan till en minnesstund å Stora Hotellet i Alvesta.

Meddelas endast på detta sätt.

DÖDSFALL

Karl Hall †. På tisdagen avled i sitt hem efter endast en kort sjukdom lantbrukaren Karl Hall, Sissleboda, Blädinge, i sitt 69:e levnadsår.

Den avlidne var född på den gård, där han ännu var bosatt och där han har utfört sin livsgärning. Äldst bland fyra syskon och faderlös redan vid 14-årsåldern blev han den som stannade hemma för att sköta arbetet på gården, vilken han senare tillsammans med en broder förvärvade. Här har de gjort stora förbättringar, bl a byggt nya ekonomibyggnader och renoverat boningshuset. Hans stora intresse var gammal hembygdskultur, inom vilket gebit han ägde ett stort vetande.

Han sörjes närmast av brodern Gunnar Hall, Sissleboda, samt två systrar och deras familjer.

Ur Smålandsposten N:o 193 Lördagen den 9 December 1967.

Hr Lars-Gunnar Sandgren, Alvesta, m. maka Anna, f. Karlsson Blädinge.
(Hovfoto: Olson, Alvesta).

Ur Smålandsposten N:o 194 Måndagen den 11 December 1967.

Musica Sacra till åtta sångare i Blädinges 50-åriga kyrkokör

De medaljerade flankeras här av körledare och församlingspräst.
I främre raden står fr v: Ingeborg Samuelsson, Svea Nilsson, Marie-Louise Jensen, Asta Nilsson och Margaretha Jonsson.
I bakre raden står fr v: kantor Yngve Johansson, kantor Gunnar Johansson, komminister Gunnar Urselius, Thorsten Nilsson, Holger Nilsson, Oscar Fröstell och kantor Eric Espling.

Åtta medlemmar i Blädinge kyrkokör, som igår firade 50-årsjubileum, fick vid jubileet mottaga Sveriges kyrkosångsförbunds förtjänsttecken ”Musica Sacra”. Jubileet inleddes i kyrkan och fortsatte sedan med ett samkväm i Blädingegården.

Kyrkokören svarade för ett rikt deltagande vid högmässan. Den inleddes med ett stycke av F Couperin. I inledning medverkade kören trestämmigt tillsammans med stråkar. Organist var hr Bengt Sinander. Efter ingångspsalmen fick de många kyrkobesökarna höra kören framföra A Runbäcks välkända ”Fröjda dig storligen, dotter Sion” i fyra stämmor. I övrigt medverkade de med växelsång under högmässan. Efter utdelningen av ”Musica Sacra” avslutades högmässan med ”Kantat i Advent”. Där medverkade kören fyrstämmigt, tillsammans med solosångare, stråkar och orgel. Sopransolist var Christina Nilsson.

Predikan och altartjänst förrättades av komminister Gunnar Urselius. Kyrkokören dirigerades av kantor Yngve Johansson. Vislanda musikcirkel medverkade med stråkmusik.

Efter högmässan utdelade Sveriges kyrkosångsförbunds representant Gunnar Johansson, Växjö, förbundets förtjänsttecken ”Musica Sacra” till Marie-Louise Jensen, som varit medlem sedan 1940, Ingeborg Samuelsson 1930, Svea Nilsson 1939, Margaretha Jonsson 1940, Asta Nilsson 1946, Oscar Fröstell 1939, Holger Nilsson 1938 och Thorsten Nilsson 1942. Efter utdelningen framförde komminister Urselius församlingens tack till kören och de medaljhyllade.

TRE DIRIGENTER

Kören bildades 1917 av kantor Eric Espling, Svalöv, som då tjänstgjorde som kantor i Blädinge. Han var körledare till 1921 då kantor Gunnar Johansson, nu bosatt i Växjö, övertog ledarskapet. Han var kantor och körledare i församlingen till 1958, då nuvarande körledaren Yngve Johansson tog vid. Kören består nu av 18 sångare.

Kantor Yngve Johansson välkomnade till Blädingegården. I anförandet tackade han också kören och medaljörerna för deras insats.

Körens grundare kantor Eric Espling berättade roliga minnen från körens första arbetsår. Hans efterträdare kantor Gunnar Johansson fortsatte med historiska glimtar från sin verksamhet i Blädinge. Han framförde hälsningar till kören från Sveriges kyrkosångsförbund och gratulerade också församlingen till den goda kören och kantorn.

Köpman Bertil Friman, Vislanda, framförde hälsningar och gratulationer från Vislanda kyrkokör. Medlemmarnas tack till församlingen och körledare framfördes av Thorsten Nilsson. Vid samkvämet var fyra av de som var med från starten närvarande. En av dessa hr Uno Nilsson, Geramon, höll ett tal.

Födelsedag.

80 år fyller på torsdag förre hemmansägaren Gustav Johansson, Blädingenäs Smedsgård, Blädinge. Han är född i Norra Vare, Blädinge. Under ungdomen arbetade han huvudsakligen hemma på föräldragården. 1919 ingick han äktenskap och makarna förvärvade en liten gård under Hjulsryd i Vislanda. 1926 sålde de den och köpte Blädingenäs Smedsgård. Enär denna gård under de föregående tiotalet åren bytt ägare flera gånger var den ganska förfallen. Johansson har genom renoveringar och nybyggnader satt husen i gott stånd, och genom ett målmedvetet förbättringsarbete fört jordbruket i hög kultur. Hans stora intresse har varit fåravel. 1938 inköpte han från Norge några avelsdjur av Karakullsfåret och under ett 20-tal år framåt drev han ett omfattande avelsarbete med dessa får. Under denna tid var han styrelseledamot i Svenska Karakullsföreningen. Inom det kommunala livet har han varit ledamot i skolstyrelsen. För några år sedan överlämnade han gården till en son, men bor ännu kvar där. Han har till följd av sitt glada väsen och humoristiska livssyn alltid varit en uppskattad sällskapsmänniska.

Ur Smålandsposten N:o 195 Tisdagen den 12 December 1967.

Bröllop.

I Blädinge kyrka vigdes på lördagen ingenjör Lars Svensson, Eskilstuna, och kontoristen Birgit Magnusson, Växjö, dotter till hr Bertil Magnusson och hans maka Hanna, född Karlsson, Blädinge. Uppvaktande tärna var brudens kusin fröken Ingela Magnusson, Malmö och marskalk var brudens broder hr Kjell Magnusson, Blädinge. När brudparet med uppvaktning intågade i kyrkan spelade kantor Yngve Johansson, Blädinge, bröllopsmarschen ur En midsommarnattsdröm av F Mendelsohn. Vigseln förrättades av komminister Gunnar Urselius, Blädinge. Efter vigselakten spelade musikfanjunkare Erik Merbom, Växjö, Beethovens Lovsång, och när brudparet med uppvaktning lämnade kyrkan spelades A Trumpet Voluntary av J Clarke. Efter vigseln gav brudens föräldrar supé i Blädingegården för släkt och vänner. Där hyllades brudparet med tal, sång och musik. Ett antal telegram anlände.

Ur Smålandsposten N:o 197 Lördagen den 16 December 1967.

FÖRLOVADE

Hubert Jederud
Magdalena Hammarskiöld

Mölnbo. Blädinge.
Den 16 dec. 1967.

Förlovning.

Mellan lantmästare Hubert Jederud, Edesta gård, Mölnbo, och fröken Magdalena Hammarskiöld, dotter till agronom Hjalmar Hammarskiöld och hans maka, f. Kärnholm, Lästad gård, Blädinge.

Ur Smålandsposten N:o 199 Tisdagen den 19 December 1967.

Blädinge kyrka

Blädinge kyrka hade i söndags kväll ordnat med luciatåg och sång av ungdomskören. Festligheterna, som hade arrangerats av fru Anne-Marie Molin, inleddes med en kort gudstjänst av komminister G Urselius. Efteråt var det samling i Blädingegården där herr Olle Nilsson hade arrangerat ett samkväm, där man dansade runt granen och delade ut julklappar till barnen.

Ur Smålandsposten N:o 202 Onsdagen den 27 December 1967.

Födelsedag.

60 år fyller på fredag skogsarbetaren Erik Johansson, Blädingeås Karlsboda, Blädinge. Han är född på den lägenhet, där han tillsammans med två syskon ännu är bosatt. Redan som pojke började han hjälpa till med skogsarbete, och sådant har han sedan nästan alltid sysslat med. Under de senaste åren har han huvudsakligen arbetat åt baron Koskull på dennes skogsdomäner i Hjortsberga. Genom flit, noggrannhet och redbarhet är Johansson uppskattad av alla han arbetat åt.

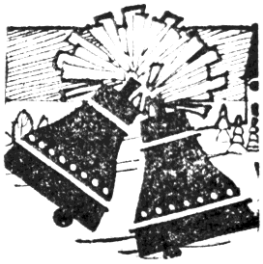

Ur Smålandsposten N:o 1 Tisdagen den 2 Januari 1968.

FÖRLOVADE

Bengt Johansson
Solgärd Talborn

Blädinge. Växjö.
Nyårsafton 1967.

Ur Smålandsposten N:o 10 Torsdagen den 18 Januari 1968.

Födelsedag.

85 år fyller på söndag fru Signe Svensson, Kroksbygd, Oby, Blädinge. Jubilaren är född i Lisebro, Blädinge. 1912 ingick hon äktenskap med lantbrukaren Ernst Svensson, och makarna arrenderade de första åren Boda gård i Blädinge. Efter några år flyttade de till jordbruksfastigheten Kroksbygd vilken de senare förvärvade. Fru Svensson har hävdat sig såsom en duktig och kunnig husmor som helt ägnat sig åt hemmet och familjen. Trots de 85 åren är hon i daglig verksamhet med lättare sysslor.

Ur Smålandsposten N:o 18 Torsdagen den 1 Februari 1968.

†

Vår lilla
Vivi
* 12/2 1921
† 28/1 1968
har hastigt avlidit och lämnat föräldrar, syskon, och svåger i sorg och saknad.

Blädingenäs den 28/1 1968.

AGDA och GUSTAV JOHANSSON
Ragnar
Ivar
Gunvor och Gert
Marie, Eva

För den som sjukdom blott är givet,
Är döden skönare än livet.

Jordfästningen äger rum i Blädinge kyrka lördagen den 3/2 kl. 14.00.
Efter akten en vänlig inbjudan till en minnesstund å Bloms Pensionat.

Ur Smålandsposten N:o 24 Måndagen den 12 Februari 1968.

†

Vår käre Farbror

Aron Hultgren

* 16/2 1891

har i dag stilla insomnat. Djupt sörjd och saknad men i tacksamt minne bevarad av oss, övrig släkt och många vänner.

Jönköping den 10 febr. 1968.

Gustav och Siv
Gustav och Svea
Evy och Viktor
Ruth och Börje

Sv. ps. 331.

För dem, som önskar följa vår käre till hans sista vilorum, meddelas att jordfästningen äger rum lördagen den 17 febr. 1968 kl. 14.00 i Blädinge kyrka.

DÖDSFALL

Aron Hultgren †. På Jönköpings lasarett avled på lördagen f d byggnadssnickaren Aron Hultgren, Jönköping, i en ålder av 77 år.

Han var född i Färanäs, Blädinge och kom i unga år i snickarlära. Som byggnadssnickare var han sedan verksam ända fram till pensionsåldern då han bosatte sig i Jönköping. I Alvesta var han verksam sin mesta tid och under ett antal år var han även ordförande i Byggnads avd. där.

Närmast sörjande är fyra brorsbarn bosatta i Ljungby och Ängelholm.

Födelsedag.

70 år fyller i morgon fru Agda Johansson, Blädingenäs, Blädinge. Hon är född i Blädinge. Under ungdomen hade hon hembiträdesplatser bl a hos prosten Knut Holm under hans tid i Blädinge. 1919 ingick hon äktenskap med lantbrukaren Gustav Johansson från Norra Vare och makarna köpte en mindre gård i Hjulsryd, Vislanda. 1926 såldes den och de köpte då Blädingenäs Smedsgård i Blädinge. Här har fru Johansson hävdat sig som en kunnig och duktig husmor.

Ur Smålandsposten N:o 33 Tisdagen den 27 Februari 1968.

Födelsedag.

75 år fyller på fredag f lantbrukaren Oskar Snygg, Hjälmaryd, Blädinge. Jubilaren är född på den gård, där han ännu bor. 21 år gammal värvade han sig vid Kronobergs regemente, där han hade anställning i tre år. Några år senare övertog han föräldragården. Här på denna har han gjort stora förbättringar, bl a har han byggt nytt boningshus. Även skogen har han skött på ett utomordentligt sätt. Som den kunnige man jubilaren är har hans krafter tagits i anspråk inom kommunen vid många tillfällen. Bl a var han under ett 30-tal år sekreterare i RLF. Dock har nykterhetsrörelsen och hembygdsvården varit hans stora intressen. Som 19-åring var han en av initiativtagarna till bildandet av Blädinge IOGT-loge, där han under många år tillhörde styrelsen. I Blädinge skytteförening har han under 35 år aktivt deltagit och under många år tillhört styrelsen. Norra Allbo hembygdsförening har han ägnat stort intresse och har tillhört dess styrelse. För några år sedan överlämnade han sin gård till en son. Vital för sin ålder är han i daglig verksamhet med förekommande sysslor.

Ur Smålandsposten N:o 52 Måndagen den 1 April 1968.

Dragspelssamlare i Blädinge bevarar småländsk dansmusik

Ingvar Fohlin fyller hela stugan med klämmig dansmusik. I bakgrunden står hans förnämliga dragspelssamling.

”Gammal musik skall spelas på ett gammalt instrument. Det har den rätta, intima och varma tonen. Helst skall det vara ett äkta magdeburgerspel med stämmor av mässing och silver”. Orden är lantbrukare Ingvar Fohlins, S. Vare, Blädinge. Han är en av de få, som håller den gamla småländska dansmusiken vid liv. Gamla dragspel och magdeburgerspel i synnerhet är han dessutom en intresserad samlare av. På dessa spelar han gärna melodier som ”Emmeli te´ Axel” och ”Norska valsen i tre repriser”.

Dragspelens tid är i viss mån förbi, och Ingvar Fohlins hobby blir än mer unik eftersom han spelar på de gamla en- och tvåradiga spelen. Hans största bekymmer är att få tag i personer, som kan stämma på gehör, vilket är nödvändigt på gamla magdeburgerspel.

Fohlin har också forskat en del i dragspelets historia. Det var den tyske instrumentmakaren F Buschmann, som uppfann dragspelet 1822, omtalar han. Wienaren Cyrill Damian startade 1829 den första dragspelsfabriken. Det första kromatiskt liktoniga dragspelet konstruerades 1892 av belgaren Armand Loriaux.

PRINSESSA MED DRAGSPEL

Det var prinsessan Sophia, sedermera gift med Oscar II, som förde hit det första spelet. 1857 reste Sophia af Nassau till Sverige för att gifta sig med prins Oscar.

Det s k magdeburgerspelet började tillverkas 1842. Tillverkaren Frederich Gessner, upphörde med tillverkningen 46 år senare.

23 år efter det första dragspelet kom till Sverige började Karl Johan Malmling i Hedemora tillverka de första spelen här i landet.

GEMLABO FÖRST

Förmodligen var det en Gemlabo som gjorde det första kromatiska dragspelet i Sverige. Fohlin köpte på en auktion ett dragspel, tillverkat 1907 av Axel Ryman i Gemla, och är det äldsta han känner till. De första kromatiska spelen importerades 1915.

Fem äkta magdeburgerspel har hr Fohlin. Deras stämmor tillverkades för hand och deras kvalitet ligger en bra bit över de serietillverkade. Det är ett helt annat ljud i de gamla magdeburgerspelen. Stämmorna består nämligen av en legering av mässing och silver, och det materialet ger den rätta ”glöden” åt den gamla musiken, menar han.

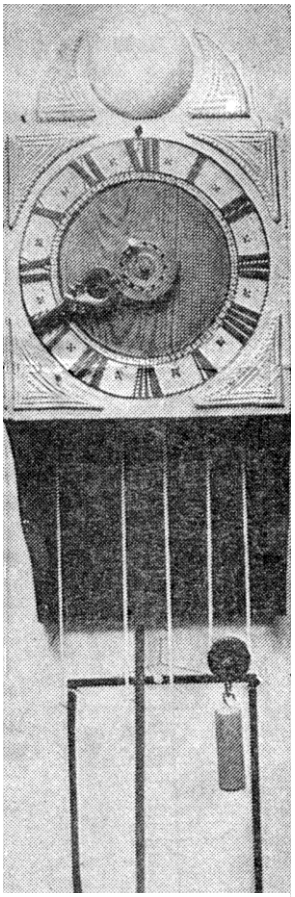

Den gamla träklockan tillverkad av Nils Ekman från V Torsås.

ÄLDSTA SPELET

Det första pianodragspel som tillverkades tror sig Fohlin äga. Det gjordes i Frankrike av parisaren Bouton år 1852.

Ingvar Fohlin har alla data och detaljer om sina 12 dragspel. I samlingen finns många originella spel tillverkade på olika platser i världen.

RADIOFRAMTRÄDANDE

Ingvar Fohlin är en kunnig dragspelare. I radion debuterade han 1951. Han arbetar energiskt för att bevara den gamla småländska dansmusiken. Han lyssnar och lär sig melodierna. Till hjälp har han nu skaffat en bandspelare, med vilken han spelar in och bevarar den gamla musiken.

Allt spelar han på gehör. Noter har aldrig intresserat Fohlin. En del melodier måste spelas på speciella spel. Det är många melodier, komponerade av bygdens män, som han håller vid liv. Johan Dahl från Skatelöv är t ex en av de gamla oupptecknade kompositörerna.

SJÖSKUMSPIPOR

Fohlins samlarrum omfattar mer än dragspel. En samling välbevarade svenska sjöskumspipor med silverbeslag utgör en kuriös klick antikviteter.

Klockor helt i trä. signerade Nils Ekman, V Torsås, bevaras också i det fohlinska hemmet. Nils Ekman 1752–1817 var troligen den förste svensk som konstruerade och tillverkade klockor. I de två klockorna som Ingvar Fohlin äger är alla delar t o m kugghjulen tillverkade av trä.

Leif Rönn

Ur Smålandsposten N:o 60 Tisdagen den 16 April 1968.

FÖRLOVADE

Åke Johansson
Elisabeth Johansson

Blädinge. Alvesta.
Påskafton 1968.

Bröllop.

Hr Roland Carlsson, Räppe, med maka Britta, f Blom, Alvesta.
(Foto: Ateljé Jonas, Växjö).

I Blädinge prästgård vigdes i lördags golvläggare Ulf Roland Carlsson och affärsbiträdet Britta Siv Inga-Lill Blom, dotter till lantbrevbärare Hugo Blom och hans hustru född Svensson, Blädinge. Vigseln förrättades av komminister Gunnar Urselius som även höll lyckönskningstal. Bruden föräldrar gav middag för den närmaste släktkretsen. Brudparet blev föremål för sedvanliga hyllningar av olika slag.

Ur Smålandsposten N:o 61 Torsdagen den 18 April 1968.

FÖRLOVADE

Kennert Axelsson
Stina Engström

Ingelstad. Blädinge.

Ur Smålandsposten N:o 67 Måndagen den 29 April 1968.

Födelsedag.

70 år fyller på onsdag f hemmansägaren Olof Andersson, Blädingeås, Blädinge. Han är född på denna gård. Redan i tidiga ungdomen fick han taga ansvaret för gårdens skötsel. Strax efter värnplikten övertog han tillsammans med en broder föräldragården, för att några år senare lösa ut brodern och bli ensam ägare. Andersson har hävdat sig som en synnerligen duktig jordbrukare som under sin aktiva tid gjorde stora förbättringar både på jord och hus. Han har inom kommunen haft flera förtroendeuppdrag, däribland under många år som skiftesgodeman, ledamot i taxeringsnämnden och kommunalfullmäktige i Blädinge. Efter kommunsammanslagningen har han tillhört kommunalnämnden mm. Inom Centerpartiet har han innehaft flera förtroendeuppdrag. För några år sedan överlämnade makarna gården till en son och inredde sig en lägenhet på andra våningen.

Ur Smålandsposten N:o 71 Måndagen den 6 Maj 1968.

†

Vår kära lilla Syster
Svägerska och Faster

Sigrid Friberg

* 26/4 1899

har i dag lämnat oss.

Älskad – Saknad.

Hult, Blädinge den 2/5 1968.

Jacob
Edla
Syskonbarnen

Jordens oro viker,
För den frid som varar

Sv. ps. 483.

För dem, som önskar följa den avlidna till den sista vilan, meddelas att jordfästningen äger rum i Blädinge kyrka lördagen den 11 maj kl. 14.

Samling i kyrkan.

Efter gravsättningen en vänlig inbjudan till en minnesstund å Stora Hotellet i Alvesta.

Meddelas endast på detta sätt.

DÖDSFALL

Sigrid Friberg †. Efter en tids sjukdom avled på torsdagen fröken Sigrid Friberg, Hult, Blädinge, 69 år gammal.

Den avlidna var född på gården Hult och var i ungdomen föräldrarna behjälplig med skötseln av gården. Hon har hela tiden bott kvar i Hult. Hon var i ungdomen medlem i IOGT och tillhörde också CKF.

Närmast sörjes hon av brodern f d banmästaren Jakob Friberg, Helsingborg, systern Edla, bosatt i Hult, samt svägerska och brorsbarn.

Ur Smålandsposten N:o 76 Tisdagen den 14 Maj 1968.

Bröllop.

Hr Roland Gustavsson, Blädinge, med maka Anita, f Rydén, Alvesta.
(Hovfoto: Olson, Alvesta).

I Alvesta kyrka vigdes i lördags bilreparatör Roland Gustavsson, Blädinge och fröken Anita Rydén, dotter till montör Henry Rydén och hans maka Sigrid, Alvesta. När brudparet med uppvaktande brudnäbb Anette Nykvist, tågade in i kyrkan, spelade musikdirektör Mildred Ternéus bröllopsmarsch ur ”En midsommarnattsdröm” av F Mendelsohn. Vigseln förrättades av kyrkoherde Erik Ekblad. När brudparet uttågade ur kyrkan spelades ”Bröllopet på Ulfåsa” av A Söderman.

Ur Smålandsposten N:o 78 Lördagen den 18 Maj 1968.

Start i Blädinge för röjardagar

Konsulent Hjalmar Olsson "röjningstalar".

På torsdagen inledde Skogsvårdsstyrelsen och Skogsägareföreningen en serie skogsdagar om röjning. 26 röjardagar skall anordnas i hela länet. Första skogsdagen anordnades i Oby i Blädinge.

Kampanjledaren, jägmästare Arne Johansson, Skogsvårdsstyrelsen, presenterade röjarkampanjen, och invigde den. Skogsdagen i Blädinge var avsedd för lantbrukare i Vislanda, Skatelöv och Blädinge socknar. Konsulent Hjalmar Olsson, biträdande konsulent Sture Borgstrand och inspektor Rolf Persson hade lagt upp programmet. Tre röjningsbestånd besågs, röjningsprinciper diskuterades och redskap visades. Bl a demonstrerades röjning med motorröjningssåg och vanlig motorsåg. Ett uppskattat inslag var röjningstävlingen. Fyra ytor med vardera 20 stammar ingick.

De tre bästa, Manfred Svensson, Vislanda, Alrik Karlsson, Vislanda och Bengt Andersson, Vislanda, går vidare till länsfinalen. De uppnådde 77, resp. 75 och 73 poäng. I övrigt presenterades bl a kemisk bekämpning.

Rönnen

Ur Smålandsposten N:o 80 Tisdagen den 21 Maj 1968.

FÖRLOVADE

Olof Petersson
Birgitta Karlsson

Växjö. Blädinge.

Växjö den 18/5 1968.

Ur Smålandsposten N:o 83 Måndagen den 27 Maj 1968.

†

Min älskade Make,
vår käre Far,
Farfar och Morfar

Erik Magni
Pettersson

* 9/6 1885

har i dag stilla insomnat. Djupt sörjd av oss, övrig släkt och vänner.

Riddarehem, Blädinge den 25 maj 1968.

IDA
Karl-Edvin och Anna-Greta
Peter, Stefan
Inga Britt och Thorsten
Bengt Arne, Birgitta,
Krister, Katarina

Avskedets stund för alltid har kommit,
Solen har sänkt sina strålar i frid,
Borta för alltid är den som vi älskat,
Borta från sjukdom, oro och strid.
Tyst är den hälsning, den sista vi viska:
Sov gott käre Erik – Vila i Frid!

Sv. ps. 21.

För dem, som önskar följa vår käre till hans sista vilorum, meddelas att jordfästningen äger rum i Vislanda kyrka fredagen den 31 maj kl. 16.00.

Efter begravningsakten en vänlig inbjudan till minnesstund på Vislanda hotell.

Meddelas endast på detta sätt.

DÖDSFALL

Erik Pettersson †. Hemmansägare Erik Pettersson, Riddarehem, Vislanda, avled i lördags.

Han var född 1885 i Kvenneberga. I början av 1900-talet kom han med föräldrarna till Marielund under Ugnabygden, som han senare arrenderade. 1927 ingick han äktenskap och inköpte då Riddarehem.

Närmast sörjes han av maka, sonen Karl-Edvin, slöjdlärare i Vetlanda, och dottern Inga-Britt gift med hemmansägare Thorsten Nilsson, Geramon, Blädinge. I deras sorg deltager sonhustru, barnbarn samt syskon.

Ur Smålandsposten N:o 92 Torsdagen den 13 Juni 1968.

Födelsedag.

75 år fyller på söndag änkefru Martina Karlsson, Oby Lillagård, Blädinge. Jubilaren är född i Slätthög. Vid 20-årsåldern ingick hon äktenskap med lantbrukaren Gustaf Karlsson och flyttade till hans hem i Oby Lillagård. Här har hon utfört en hedrande husmodersgärning. Hon har haft förmågan att hålla hemmet och en stor familj välvårdad och proper med de små medel som en småbrukarehustru hade vid denna tid. I början av 1950-talet överlämnade makarna gården till en son. Änka sedan 1954 bor hon ännu kvar på gården och är i daglig verksamhet med förekommande sysslor.

Ur Smålandsposten N:o 103 Torsdagen den 4 Juli 1968.

FÖRLOVADE

Jan-Olle Wikström
Gudrun Urselius

Lane-Herrestad. Blädinge.
Den 1 juli 1968.

†

Vår kära lilla Mor,
Farmor och Mormor

Teolinda Pettersson

* 5/9 1889
† 5/7 1968

har idag lämnat oss. Innerligt sörjd och saknad men i ljust och tacksamt minne bevarad av oss barn, barnbarn, syskon, släkt och många vänner.

Blädinge den 5/7 1968.

BARN
Barnbarn

Hur tomt och öde
Hur tyst här hemma
När lilla mor nu
Oss lämnat har
Ej mer vi höra
Din kära stämma
Men i vårt minne
Du lever kvar

För dem, som önskar följa vår kära Mor till hennes sista vilorum, meddelas att jordfästningen äger rum i Blädinge kyrka fredagen den 12 juli 1968 kl. 15.00.

Efter jordfästningen en vänlig inbjudan till en minnesstund på Centrumbaren, Vislanda.

Meddelas endast på detta sätt.

DÖDSFALL

Teolinda "Tea" Pettersson †. På fredagen avled fru Tea Pettersson, Blädinge, i sitt 79:e levnadsår.

Den avlidna var född i Lekaryd, men kom redan i ungdomen med föräldrarna till Espemon, Blädinge, där de arrenderade denna gård. Under ungdomen var hon hemma och hjälpte föräldrarna med hemmets skötsel. 1915 ingick hon äktenskap med lantbrukaren Karl Pettersson, Vislanda, och makarna arrenderade gården Staffansboda i Blädinge, vilken de senare inköpte och brukade i ett 30-tal år. Änka sedan 1935 har hon de senaste 10-tal åren bott vid Blädinge station där hon skött hushållet åt ett par söner. Med fru Pettersson bortgick en synnerligen duktig människa som genom sitt gedigna väsen skaffat sig vänskap och aktning bland alla hon kommit i beröring med.

Hon sörjes närmast av nio barn. Erik verkstadsarbetare och bosatt i Blädinge, Verner järnvägstjänsteman i Blädinge, Greta gift med järnvägstjänsteman Malte Tern, Alvesta, Berta gift med verkmästare Folke Andersson, Alvesta, Birgit gift med smidesarbetaren Arne Dahlgren, Alvesta, Bror järnvägstjänsteman i Eneryda, Yngve anställd vid Träförädlingen i Alvesta, Astrid gift med kontorist Lennart Karlsson, Västerås, och Bertil arrendator av Hästhagens gård i Vislanda, barnbarn och syster.

Ur Smålandsposten N:o 106 Tisdagen den 9 Juli 1968.

†

Vår älskade

Folke Wärenfeldt

* 14/4 1916

har lämnat oss i outsäglig sorg och saknad.

Blädinge den 6 juli 1968.

ASTA
Nils och Birgitta
Lillen
Per
Lars-Henry
Mor
Syskon, svärfar, svägerskor, svågrar, släkt och vänner.

Din godhet var utan gräns.
Den kommer så stilla, din vilodag
Med frid och med helig ro.
Ditt krav är så stort
Och min kraft är så svag.
Så lär mig, o Herre att tro
Att helga mitt verk åt din kärleks sak
Och glömma mitt eget liv.
Den bördas tyngd, som gör ryggen,
Du skördarnas Herre, mig giv.

Jordfästningen äger rum lördagen den 13 juli kl. 14.00 i Blädinge kyrka.
Efter akten inbjudes till minnesstund i Blädingegården.
Meddelas endast på detta sätt.
Tänk på Lutherhjälpen.

DÖDSFALL

Folke Wärenfeldt †. På lördagen avled hemmansägaren och chauffören Folke Wärenfeldt, Jutagård, Blädinge, i sitt 53:e levnadsår.

Den avlidne var född i Vislanda och son till nämndemannen Per Samuelsson. 1928 kom han till Blädinge då föräldrarna inköpte moderns föräldrahem. 1944 ingick han äktenskap och samtidigt övertog han föräldrahemmet i Blädinge. Änkling redan 1958 har han sedan dess haft gården utarrenderad och har haft olika arbeten. Under den senaste tiden före sjukdomen som chaufför.

Han sörjes närmast av makan i andra äktenskapet Asta, född Dellming, tre söner, barnbarn, åldrig moder och syskon.

Ur Smålandsposten N:o 113 Måndagen den 22 Juli 1968.

LYSNING

Olof Petersson
Birgitta Karlsson

Växjö. Blädinge.

Ev. visiter den 28/7 i S. Vare, Blädinge, den 4/8 Liedbergsgatan 33 B, Växjö.

Ur Smålandsposten N:o 114 Tisdagen den 23 Juli 1968.

FÖRLOVADE

Sven-Ragnar Johansson
Marianne Haglind

Blädinge. Vislanda.
Strömstad den 20/7 1968.

Ur Smålandsposten N:o 119 Torsdagen den 1 Augusti 1968.

Födelsedag.

80 år fyller på lördag förre brandförmannen Herman Karlsson, Oby, Blädinge. Han är född på torpet Degerön på Lästad herrgård i Blädinge. Under tidig ungdom arbetade han på herrgården. 19 år gammal värvade han sig till trängen i Hässleholm. Under denna tid genomgick han hovslagareskolan i Alnarp och blev befordrad. När han tagit avsked från militärtjänsten arbetade han som lagerbiträde i Hässleholm under ett år. 1913 fick han anställning vid Kristianstads brandkår där han arbetade i 13 år. Därefter fick han anställning som brandförman vid Eslövs brandkår där han tjänstgjorde i 24 år eller till uppnådd pensionsålder. Enär Karlsson under alla åren hållit kontakten med hembygden återvände han dit när han blev pensionerad och köpte sig en tomt på Oby Åkesgård där han byggde sig ett vackert eget hem och samtidigt även anlade en trädgård. Genom sin stora hjälpsamhet och alltid glada och humoristiska livssyn är Karlsson uppskattad av alla.

Ur Smålandsposten N:o 129 Måndagen den 19 Augusti 1968.

Födelsedag.

75 år fyller på torsdag förre hemmansägaren och kyrkvärden Uno Nilsson, Geramon, Blädinge. Jubilaren är född i Södra Vare, Blädinge, och har alltid varit hemförsamlingen trogen. Under ungdomen arbetade han hemma på föräldragården. Vid 25-årsåldern övertog han gården Geramon, vilken föräldrarna förut hade ägt. Här gjorde han stora förbättringar, dels nyodlingar och rationell skogsvård, dels byggde han om alla husen. 1926 ingick han äktenskap. Han har haft en del förtroendeuppdrag, däribland som kyrkvärd under många år. För ca 15 år sedan överlämnade han gården till en son. Han bor dock kvar på gården och är i daglig verksamhet med lättare sysslor.

60 år fyller på onsdag lantbrukaren och kyrkvaktmästaren Karl Andersson, Andersboda, Blädinge. Han är född i Vislanda, där föräldrarna hade ett småbruk. Uppväxt bland en stor syskonskara fick han redan vid konfirmationen börja arbeta borta och klara sin egen försörjning. Under ungdomen hade han olika arbeten i jordbruk och industri. 1936 ingick han äktenskap och makarna övertog farfaderns jordbruksfastighet i Andersboda i Blädinge. Förutom jordbruket har Andersson under närmare ett 20-tal år varit kyrkvaktmästare, vilken syssla han skött till allas belåtenhet.

Bilolycka i Blädinge

En bilolycka inträffade vid 9-tiden på söndagsmorgonen i Blädinge. Det var ett par hemmahörande i Växjö som enligt ögonvittnen, kommit i hög fart och gått in i kurvan vid Blädinge kyrka. En dam svängde ut med sin bil från parkeringsplatsen och hade, enligt föraren av Växjöbilen, kommit över på vänster sida av vägen. Upptäckten av den andra bilen gjorde att föraren bromsade så hårt att hjulen låste sig i den skarpa kurvan med följd

att bilen gick av vägen och kolliderade med en stenstolpe. Passageraren i Växjöbilen fick åka till lasarettet för att få sina skärsår omsedda.

Ur Smålandsposten N:o 131 Torsdagen den 22 Augusti 1968.

FÖRLOVADE

Arne Engström
Karin Frostberg

Blädinge. Växjö.
Ängelholm 17 aug. 1968.

Ur Smålandsposten N:o 135 Torsdagen den 29 Augusti 1968.

Födelsedag.

80 år fyller på tisdag förre lantbrukaren och byggmästaren Gustav Johansson, Tångadal, Blädinge. Han är född på ett torp under Fållen i Vislanda. Under ungdomen arbetade han som byggnadsarbetare hos olika byggmästare, bl a hos den kände byggmästaren Gustav Pettersson, Vislanda. Redan vid 25 års ålder etablerade han sig som egen byggmästare och otaliga är de boningshus, ladugårdar och renoveringar som Johanssons byggnadslag har utfört inom Vislanda och Blädinge församlingar. 1916 ingick han äktenskap och samtidigt förvärvade makarna jordbruksfastigheten Tångadal under Södra Vare i Blädinge, vilken han brukade vid sidan av byggnadsarbetet. För ett 20-tal år sedan slutade han som byggmästare och samtidigt utökade han lantbruket med inköp av mera jord varför han helt ägnade sig åt gårdens skötsel, vilken han för några år sedan överlämnade till yngste sonen. Dock bor han ännu kvar där och är i daglig verksamhet med förekommande sysslor.

Ur Smålandsposten N:o 138 Tisdagen den 3 September 1968.

Polisen fick hjälp fånga in fyllerist

På lördagskvällen skulle polisen i Alvesta ta hand om en minst sagt överförfriskad person på parkeringsplatsen vid Tyrolens festplats i Blädinge, då det uppstod en del besvärligheter.

Berusade landsmän till den på marken liggande personen angrep polisen, som skulle ta hand om fylleristen och transportera honom till Växjö för förvaring där. Då de utländska ynglingarna gick till attack uppmärksammades detta av några svenska ynglingar, som genast ryckte in till polisens undsättning och uppehöll de andra till polisen hade fått in fylleristen i bilen.

– Utan de svenska ynglingarnas medverkan hade vi aldrig kunnat ta hand om fylleristen, säger polisen i Alvesta, och därför är vi skyldiga dem ett varmt tack. En del av dem som ställde till bråket har tidigare varit i farten i Alvestas centrala delar och ställt till oro och stört friden för dem som bor där.

Ur Smålandsposten N:o 141 Måndagen den 9 September 1968.

Bröllop.

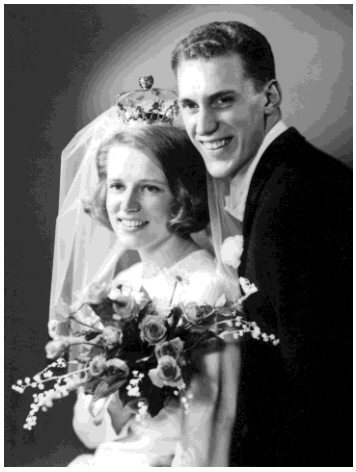

Hr Olof Petersson, Växjö, med maka Birgitta f. Karlsson, Blädinge.
(Hovfoto: Ateljé Visit, Växjö).

På lördagen vigdes i Blädinge kyrka postiljonen Olof Petersson, Växjö, och fröken Birgitta Karlsson, dotter till lantbrukaren Gustav Karlsson och hans maka Maja, S. Vare, Blädinge. När brudparet intågade i templet spelade kantor Yngve Johansson ”Allegro” ur ”Italiensk konsert” av Bach. Tärna och marskalk var brudens syster fröken Gun Karlsson och hr Jan Johansson, Växjö. Blädinge kyrkokör sjöng ”Kommen för Herren med tacksamhet” av H Distler. Vigseln förrättades av komminister Gunnar Urselius. Efter vigseln sjöng kyrkokören ”Gud, se i nåd till dessa två” av Schein. I utgångsmarschen medverkade förutom kantorn också hr Stig Ferm, Växjö, vilka spelade ”A Trumpet Voluntary” av J Clarke. Senare gav brudens föräldrar middag i Blädingegården för ett stort antal inbjudna. Där blev brudparet hyllat med tal av brudens fader, vigselförrättaren, församlingssekr. Gunnar Berggren och brudgummens faster fröken Greta Petersson, Växjö, vilken höll sitt tal i versifierad form, samt med sång av kyrkokören, musik och ett stort antal telegram.

Ur Smålandsposten N:o 145 Måndagen den 16 September 1968.

Födelsedag.

60 år fyller på torsdag lantbrukaren Hilding Karlsson, Södra Vare, Blädinge. Han är född i Vederslöv men kom redan som barn med föräldrarna till Södra Vare. Under ungdomen var han hemma och skötte arbetet på gården för att senare själv övertaga den. 1939 ingick han äktenskap. Karlsson är en driftig jordbrukare och en intresserad medlem i jordbrukarnas såväl politiska som fackliga organisationer. Genom sin redbarhet är han uppskattad av alla han kommer i beröring med.

Ur Smålandsposten N:o 152 Lördagen den 28 September 1968.

Pälle Näver:

Dagens vers.

Det skymmer över bygden
för varje dag som går,
och blad och stängsel vissnar
i kärr och hasselsnår.
Och blåsten buttert mumlar
kring vida skogars rum,
och fågelkörens allsång
för länge se´n är stum.

Men tåligt vid sitt fönster
i år liksom i fjol
mor Anna ensam sitter
uti sin gamla stol.
Hon ser på barnens lekar
och på de vuxnas gång,
men själv hon sitter fjättrad
i stolen dagen lång. –

För allt det tunga släpet
igenom mödans år
har värk och vånda blivit
belöningen hon får;
likväl hon aldrig klagar
och hänger inte läpp,
hon nöjer sej med livet
och stolen och sin käpp. –

Men har du dina vägar
förbi där Anna bor,
så titta in i stugan
en stund till gammelmor!
Och har du alltför bråttom,
så nicka vänligt in,
det kanske kunde värma
en ensam gummas sinn.

Ur Smålandsposten N:o 163 Torsdagen den 17 Oktober 1968.

Blädinge Husmodersförening, har haft upptaktsmöte för hösten i Blädingegården. Fru Gulli Pettersson, Södra Vare, inbjöd till studiekväll, där ämneslärare Sonja Wahlgren talar om konsthantverk. En familjefest skall ordnas. Slöjdlärarinnan Svea Nilsson skall leda en knypplingskurs inom föreningen. Kvällens värdinnor var fru Inga-Britt Nilsson, Geramon, och fröken Vivan Johansson, Blädingeås.

Ur Smålandsposten N:o 167 Torsdagen den 24 Oktober 1968.

Pälle Näver:

Dagens vers.

Bak åsen i väster
står solfallets glöd,
beklämmande, hotfull
och ovädersröd,
förjagande glädje och gamman.
Och borta på slänten
en grå liten gård –
en gräll parodi
på trygghet och vård –
i nässlorna hukar sig samman.

Det multnar ett stängsel.
Det stupar en grind.
Det vissnar ett vårdträd,
det betar en hind
bland tegarnas ogräs och stenar.
Det möglar en loge.
Det rostar en plog
vid fädernegården
i skövlad skog
med stubbar och risiga enar.

I bågnande fähus
bland uttjänta don
hon tuggar sitt myrhö
den ensamma kon
med tretton ringar kring hornen.
Och källarestuka
och visthusglugg
mot vandraren stirrar
bak spindelvävsglugg,
där råttorna kivas om kornen.

Vid kolnande härden
i dragigt kök
två skumögda gamla
med ryggen i krök
begrundar sin levnads gåta...
I våras det sista
av barnen gick
mot storstadens löften
med troskyldig blick –
de gamle i jorden får påta.

Ur Smålandsposten N:o 174 Tisdagen den 5 November 1968.

FÖRLOVADE

Tommy Magnusson
Ann-Marie Fransson

Blädinge. Alvesta.

Ur Smålandsposten N:o 171 Torsdagen den 31 Oktober 1968.

Bröllop.

Hr Lennart Nilsson, Kalvsvik, med maka Mona, f Jönsson, Blädinge.
(Foto: Ateljé Jonas, Växjö).

I Blädinge kyrka vigdes i lördags maskinreparatör Nils Lennart Nilsson, Växjö, och sjukvårdsbiträdet Mona Ingrid Anita Jönsson, dotter till hemmansägare Allan Jönsson och hans maka Märta, född Blomkvist, Hjälmaryd, Blädinge. Under orgel- och trumpetmusik av kantor Yngve Johansson och kontorist Stig Ferm, Växjö, intågade brudparet i kyrkan tillsammans med brudnäbben, brudens syskon Karin och Hans-Christian. Vigseln förrättades av komminister Gunnar Urselius, som också höll tal till brudparet. Fröken Christina Nilsson, Blädinge, sjöng Beethovens ”Lovsång”. Till musik lämnade brudparet kyrkan. Efter vigseln gav brudens föräldrar middag i Blädingegården, där brudparet hyllades med tal av bl a vigselförrättaren och sång av fröken Christina Nilsson. Ett 50-tal telegram anlände.

Ur Smålandsposten N:o 179 Torsdagen den 14 November 1968.

†

Vår älskade

Ellen Johansson

* 8 januari 1895

har i dag lämnat oss i djupaste sorg och saknad.

Tångadal, Blädinge den 11 nov. 1968.

GUSTAF
Hilding
Torsten och Margit
Kerstin, Olle
Inga och Fritz
Jan, Mats
Stig

På de dina jämt du tänkte
Du var maka, Du var Mor
Kärlek Du oss alla skänkte
Och din kärlek den var stor.
Tack för vad ditt goda hjärta
Gav oss alla och envar.
Vila ljuvt från sorg och smärta
Ljusa minnet lever kvar.

Sv. ps. 273 och 287.

Jordfästningen äger rum i Blädinge kyrka lördagen den 16/11 kl. 14.00.
Efter jordfästningen en vänlig inbjudan till en minnesstund i Blädingegården.
Meddelas endast på detta sätt.

DÖDSFALL

Ellen Johansson †. I måndags avled på sjukhus i Växjö fru Ellen Johansson, S.a Vare Tångadal, Blädinge, i sitt 74.e levnadsår.

Hon var född i Espetuna, Blädinge, där föräldrarna var lantbrukare. I ungdomen arbetade hon dels som affärsbiträde i Växjö och dels hade hon arbete på föräldragården. 1916 ingick hon äktenskap med byggmästare Gustav Johansson, Fållen, och makarna förvärvade jordbruksfastigheten Tångadal. Här har fru Johansson sedan verkat. Hon var en stilla, försynt och varmt religiös person som helt ägnade sina krafter åt hemmet och familjen.

Hon sörjes närmast av maken och fyra barn, sonen Hilding byggmästare och bosatt i hemmet, Torsten byrådirektör i Luleå, dottern Inga gift med banmästare Fritz Källqvist, Gävle, och Stig verkmästare och bosatt i hemmet, sonhustrur, barnbarn och syskon.

Ur Smålandsposten N:o 189 Måndagen den 2 December 1968.

Födelsedag.

70 år fyller på torsdag fru Olivia Pettersson, Boda, Blädinge. Hon är född i Moshult, Vislanda, där föräldrarna var lantbrukare. 1931 ingick hon äktenskap med lantbrukaren Oskar Pettersson och i samband härmed flyttade hon till hans föräldrahem i Spånhult, Vislanda. 1954 flyttade makarna till Boda gård i Blädinge. Under sin Vislandatid deltog hon i Kyrkliga sykretsens och Röda korsets arbete.

Från den **kristna** verksamheten

Blädinge kyrkliga syförening,

har haft sin traditionella försäljning i Blädingegården. I kyrkan hölls missionsgudstjänst med predikan av komminister Hartler, Lekaryd. Kollekten härvid inbringade 260 kr. Försäljningen, som leddes av arrendator Helge Karlsson, gav 3 644 kr och slutresultatet blev 4 750 kr. Komminister Gunnar Urselius tackade dem som bidragit till det goda resultatet.

Ur Smålandsposten N:o 191 Torsdagen den 5 December 1968.

†

Vår käre

Gunnar Eng

* 22/8 1915

har i dag stilla avlidit, innerligt sörjd och saknad, men i ljust minne bevarad av oss, övrig släkt och många vänner.

Stendalen, Blädinge den 3 dec. 1968.

Mor
Syskon med familjer
Trolovad

Vad Du lidit ingen känner
Ty Du själv din börda bar
Syntes glad bland Dina vänner
Fast Du kanske plågad var.

Jordfästningen äger rum i Blädinge kyrka lördagen den 7 dec. kl. 13.00.
Efter akten en vänlig inbjudan till en minnesstund i Blädingegården.
Klädsel: kavaj.
Meddelas endast på detta sätt.

DÖDSFALL

Gunnar Eng †. På tisdagen avled på Växjö lasarett efter en kort sjukdom hemmansägaren Gunnar Eng, Norra Vare, Blädinge.

Den avlidne var född 1915 på den gård, som han nu var ägare till. Som yngste son bland sex syskon stannade han hemma och hjälpte föräldrarna på deras ålderdom. Under ungdomen hade han olika arbeten. För ett 20-tal år sedan förvärvade han föräldrahemmet. Han var en framstående jordbrukare.

Han sörjes närmast av åldrig moder, trolovad och syskon.

Födelsedag.

90 år fyller i morgon f hushållerskan Amanda Andersson, Espetuna, Blädinge. Jubilaren är född i Espetuna och har alltid varit hemförsamlingen trogen. 1917 när en broder övertog föräldrahemmet flyttade hon jämte två systrar till lägenheten Nybygget under Espetuna, där hon vårdade modern till hennes frånfälle. För fem år sedan inackorderade hon sig på ålderdomshemmet Björkliden i Vislanda, men till följd av en olyckshändelse vistas hon nu på sjukhus.

Ur Smålandsposten N:o 196 Torsdagen den 12 December 1968.

FÖRLOVADE

Yngve Petersson
Kerstin Johnsson

V. Torsås. Blädinge.
Lund den 10/12 1968.

Ur Smålandsposten N:o 203 Måndagen den 23 December 1968.

FÖRLOVADE

Jan-Åke Wahlgren
Margaretha Rosén

Blädinge. Liatorp.
Den 21/12 1968.

Ur Smålandsposten N:o 205 Lördagen den 28 December 1968.

Födelsedag.

75 år fyller i morgon förre lantbrukaren August Karlsson, Färanäs, Blädinge. Han är född i Västra Torsås. Under ungdomen arbetade han huvudsakligen vid lantbruk. 1916 ingick han äktenskap och samtidigt övertog makarna en gård i Färanäs, Blädinge, vilken de i början av 1940-talet överlämnade till en son. Änkling sedan några år tillbaka bor han ännu kvar på gården.

Alvestayngling dömd till fyra mån fängelse

Fyra månaders fängelsevistelse dömdes den 20-årige yngling till som i sommar vurpade med sin bil i en långdragen vänsterkurva norr om Blädinge kyrka.

Olyckan inträffade på hemresan från Tyrolens festplats, där Alvestaynglingen tillsammans med en kamrat hade varit för att ”kolla läget”, eftersom han ämnade sig dit på kvällen. I kurvan kom bilen i sladdning på grund av den höga farten och slog runt. Bägge två skadades så svårt att de fick föras till lasarettet. Föraren av bilen var så berusad, att han inte minns något av den vådliga bilfärden.

Västra Värends häradsrätt dömde ynglingen till fyra månaders fängelse för rattfylleri, grov olovlig körning samt grov vårdslöshet i trafiken.

Ur Smålandsposten N:o 1 Torsdagen den 2 Januari 1969.

FÖRLOVADE

Yngve Ohlsson
Viveka Ekström

Blädinge. Alvesta.
Nyårsafton 1968.

Kenneth Helgesson
Marie-Anne Helgesson

Billesholm. Blädinge.
Nyårsafton 1968.

Ur Smålandsposten N:o 4 Torsdagen den 9 Januari 1969.

Bröllop.

Hr Rune Lundberg med maka Inga-Britt, f Martinsson, båda från Moheda. (Foto: Estvalls, Alvesta).

I Blädinge prästgård har vigts serviceman Rune Lundberg, Härlöv, och folkskollärarinnan Inga-Britt Martinsson, dotter till hemmansägare Martin Johansson och hans maka, Örs Norregård. Vigseln förrättades av brudens konfirmationslärare, komminister Gunnar Urselius, Blädinge.

Stilla natt – ett 150-årsminne

En av våra mest älskade julpsalmer – "Stilla natt, heliga natt" – kom till för 150 år sedan . Den framfördes för första gången i den lilla österrikiska byn Oberndorfs kyrka i närheten av Salzburg julnatten 1818.

Tillkomsten av den nu över hela världen sjungna julsång präglas av dramatik. Många olika versioner har genom åren presenterats. Under en lång tid hade de verkliga händelserna kring tillkomsten alldeles fallit i glömska. Man levde t o m i den tron, att Beethoven eller möjligen Haydn hade komponerat musiken, ända tills Franz Gruber kort före sin död 1863 gav den sanna versionen av hur sången skapades.

I Oberndorf, denna vackert belägna by vid floden Salzach, beredde man sig att fira jul, alldeles så som traditionen föreskrev. Man såg med förväntansfylld glädje fram emot den stora högtiden. Men för två personer var glädjen i viss mån dämpad. Prästen Joseph Mohr och organisten och läraren Franz Gruber hade fått bekymmer med kyrkans orgel. Råttor hade gnagt sönder blåsbälgen och nu var orgeln obrukbar. Det var heller inte möjligt att få den reparerad till julhelgen, eftersom vägarna på grund av den senaste tidens ymniga snöfall var mer eller mindre oframkomliga.

Det var den 26-årige prästen Joseph Mohr som fick inspirationen till den sång, som så nära anknyter till julens heliga evangelium. Med texten i sin hand gav han sig skyndsamt till den närbelägna byn Arnsdorf, där hans vän, den 31-årige Franz Gruber bodde. Gruber slog sig ner vid spinetten och snart skulle den sköna dikten, bestående av fem strofer, vara tonsatt. Den fick en melodi för solostämmor, kör och gitarrackompanjemang.

Till julens midnattsmässa i S:t Nicolaikyrkan strömmade människor från Oberndorf, däruppe i bergen och i Salzach dalgång. De många ljuslågorna fladdrade därinne i det lilla kyrkorummet, när gudstjänstdeltagarna trädde in och gjorde korsets tecken mot högaltaret. I sidoskeppet kastades ljusskuggor över Mariaaltaret och den framför detsamma placerade julkrubban med konstnärligt snidade träfigurer, föreställande julevangeliets gestalter med Jesusbarnet i centrum.

Omedelbart efter mässan tog Mohr och Gruber, till gitarrackompanjemang av den sistnämnde, upp "Stille nacht, Heilige nacht". Enligt vissa källor skulle också en barnkör ha stämt in i sången. Alltnog: sången hänförde åhörarna och blev för dem en minnesvärd, vacker avslutning på den högtidliga midnattsmässan.

Småningom kom Karl Mauracher, en orgelbyggare från det underbara Zillertal i Tyrolen, till Oberndorf för att reparera skadorna på orgeln. Zillertal – med de många folkvisorna och folkdanserna – med de lättillgängliga glada människor, om vilka det bl a skrivits: "Sie lieben und achten die Religion und die Kirche". Det var i Oberndorf "Stilla natt, heliga natt" föddes. Men det var genom sångare från Zillertal, som den nya julsången skulle föras ut i världen, sedan orgelbyggaren Karl Mauracher hade fått göra en avskrift av densamma. Så hände det, att människor till sist var alldeles övertygade om att den nya, vackra julsången i själva verket emanerade från Zillertal.

Första gången "Stilla natt" införlivades i en katolsk sångbok var året 1838 i Leipzig. Först 1915 översattes sången till svenska av prästmannen och skriftställaren Oscar Mannström. 1917 företogs en bearbetning av kyrkoherden i Norrköping Edvard Evers och slutligen kom psalmen in i 1937 års psalmbok, sedan ledamoten i Svenska akademien Torsten Fogelqvist hade givit den en slutlig bearbetning.

OVE HEGBORN

"Stilla natt, heliga natt!
Mörkret flyr, dagen gryr.
Räddningstimman för världen slår,
nu begynner vårt jubelår.
Kristus till jorden är kommen,
oss är en Frälsare född."

(Sv ps 52)

Ur Smålandsposten N:o 5 Lördagen den 11 Januari 1969.

†

Vår kära Mor,
Mormor och Farmor

Anna Gustavsson

* 21/1 1879

har i dag lämnat oss alla i djup sorg och saknad men i ljust minne bevarad.

Björkenäs, Blädinge den 8/1 1969.

BARN
Barnbarn
Barnbarnsbarn
Broder, svägerska
och övrig släkt.

Så tag nu mina händer
Och led Du mig,
Att saligt hem jag länder
O Gud till Dig.

För dem, som önskar följa vår kära till hennes sista vilorum, meddelas att jordfästningen äger rum i Blädinge kyrka lördagen den 18 jan. kl. 14.00.

Efter jordfästningen en vänlig inbjudan till minnesstund å Centrums matsalar, Vislanda.

Meddelas endast på detta sätt.

DÖDSFALL

Anna Gustavsson †. På onsdagen avled på Vislanda vårdhem änkefru Anna Gustavsson, Björkenäs, Färanäs, Blädinge i sitt 90:e levnadsår.

Den avlidna var född på torpet Kalvafällan i Blädinge. Uppväxt i ett hem med många syskon fick hon redan i skolåldern börja arbeta borta och bidraga till sin försörjning. Under ungdomen hade hon olika hembiträdesplatser, bl a under flera år hos riksdagsman P M Olsson i Blädinge. 1908 ingick hon äktenskap med snickaren Sven-Johan Gustavsson från Vislanda och makarna övertog ett förfallet torp under Färanäs, vilket de senare friköpte. Under årens lopp byggde de om alla husen och gjorde det till ett idylliskt eget hem. Med fru Gustavsson bortgick en arbetsmänniska av gamla stammen som helt uppoffrade sig för de sina. Änka sedan sju år tillbaka har hon under de senaste två åren varit inackorderad på vårdhemmet Björkliden i Vislanda.

Hon sörjes närmast av sex barn, Elsa gift med järnvägstjänsteman Karl Engstrand, Växjö, Gustav som innehar föräldrahemmet, Mildred gift med fabriksarbetare Oskar Petersson, Hyltebruk, Georg åkeriägare i Vislanda, Lisa gift med trädgårdsbiträdet Karl-Erik Nord, Rönninge och Märta gift med fabriksarbetare Ernst Andersson, Kävlinge, barnbarn och broder.

Ur Smålandsposten N:o 6 Måndagen den 13 Januari 1969.

Bröllop.

Hr Torsten Andersson, Alvesta, med maka Ing-Marie, f Lundström, Moheda. (Foto: A-bild, Alvesta).

I Lammhults kyrka vigdes på lördagen postiljon Torsten Andersson och affärsbiträdet Ing-Marie Lundström, båda från Alvesta. Bruden är dotter till framlidne bergsarbetaren Reinhold Lundström och hans efterlevande maka Hilda, Moheda. Uppvaktande brudnäbb var brudens brorsdotter Kristina Lundström. När brudparet tågade in i kyrkan spelade musikdirektör Sture Östman "Preludium i C-dur" av J S Bach. Vigseln förrättades av kyrkoherde Erik Asplund som även höll lyckönskningstal till de nygifta. När brudföljet lämnade kyrkan spelade musikdirektör S Östman "A Trumpet Voluntary" av J Clarke. Efter vigseln gavs middag på Sjöös festvåning i Lammhuilt för den närmaste släkt- och vänkretsen.

Ur Smålandsposten N:o 14 Måndagen den 27 Januari 1969.

Födelsedag.

60 år fyller på torsdag husföreståndarinnan fröken Gunhild Pettersson, Hult, Blädinge. Jubilaren är född i Vislanda. Under yngre år hade hon hembiträdesplatser, bl a hos dåvarande komministern i Blädinge Nils Nicklasson. Under mer än tio år har hon varit husföreståndarinna åt lantbrukaren Gunnar Gustafsson, Hult, Blädinge.

Ur Smålandsposten N:o 16 Torsdagen den 30 Januari 1969.

Födelsedag.

50 år fyller på söndag fru Anna-Lisa Magnusson, Oby Nyagård, Blädinge. Jubilaren är född i Vislanda. 1941 ingick hon äktenskap med lantbrukare Edvin Magnusson, Nyagård, och i samband härmed flyttade hon till hans föräldrahem. Här har fru Magnusson hävdat sig som en kunnig husmor.

Ur Smålandsposten N:o 19 Tisdagen den 4 Februari 1969.

†

Vår kära Mor
och Mormor

Jane Johansson

* 25/10 1891
† 31/1 1969

Djupt sörjd och saknad av oss,
broder, övrig släkt och vänner.

Blädinge den 31/1 1969.

Maria och Olle
Eva, Jan-Olof
Constance
Magnus

Aftonklockan börjat klämta
Kvällen skymning faller på.
Livets låga slutat flämta
Nu till vila du fått gå.

Jordfästningen äger rum i Blädinge kyrka lördagen den 8 febr. kl. 14.00.
Efter jordfästningen inbjudes till en minnesstund å Bloms Pensionat.
Meddelas endast på detta sätt.

†

Vår kära Mor
Mormor och Farmor

Ida Gustavsson

* 2/6 1875

har i dag lämnat oss i djup sorg och saknad, men i ljust och tacksamt minne bevarad.

Blädingeås, Blädinge den 1/2 1969.

BARN
Barnbarn
Släkt och vänner

Klockors klang och aftonsolens strålar
Följa Dig till porten av kristall
Slut är striden och Du stilla vilar
Ingen smärta mer Du känna skall.

Sv. ps. 560.

För dem som önskar följa vår kära till hennes sista vilorum, meddelas att jordfästningen äger rum i Blädinge kyrka lördagen den 8 febr. kl. 13.00. Samling i kyrkan.
Efter jordfästningen en vänlig inbjudan till minnesstund å Blädingegården.
Meddelas endast på detta sätt.
Klädsel: Kavaj.

DÖDSFALL

Jane Johansson †. På fredagen avled fru Jane Johansson, Oby, Blädinge.

Hon var född i Dörby, Kalmar län år 1891 där hon tillbringade sina första år. Under skoltiden bodde hon bl a i Gransholm och sedan modern avlidit, hos en moster i Värmland. Efter skolåren började hon arbeta i hushåll på olika platser, bl a hade hon flera tjänster i Stockholm och på Engaholms gods i Alvesta. I samband med giftermål flyttade makarna till Blädinge, där de sedan varit bosatta.

Närmast sörjande är dottern Maria, gift med konditor Olle Hendig, Stockholm, samt sönerna Magnus och Constance.

Ida Gustavsson †. På lördagen avled på Björkliden i Vislanda fru Ida Gustavsson, Blädingeås, Blädinge.

Fru Gustavsson var född i Klockaregård, Blädinge, där hon växte upp och var föräldrarna behjälplig i arbetet på gården. Hon ingick äktenskap år 1903 med lantbrukare Karl Gustavsson. Makarna arrenderade Klockaregården under några år tills de inköpte lantgården Bromon, Blädinge. Den gården brukade makarna tills den överläts åt sonen Gunnar år 1933. Makarna bodde kvar på gården sedan sonen övertagit den. Fru Gustavsson blev änka 1938. Hon bodde kvar hos sonen i Blädinge tills hon flyttade till Björkliden, Vislanda, för två år sedan.

Närmast sörjande är döttrarna Alma, gift med fabrikör Hugo Bergman, Vaggeryd, Ingeborg bosatt i Växjö, Svea gift med pastor Ivar Nilsson, Värnamo, samt sönerna Gunnar och Einar.

Ur Smålandsposten N:o 28 Torsdagen den 20 Februari 1969.

†

Vår kära lilla Mor,

Gerda Wahlquist

* 18/10 1893

har i dag lämnat mig, syskon, övrig släkt och vänner. Djupt sörjd och saknad, men i ljust och tacksamt minne bevarad.

Blädinge och Tingsryd den 18/2 1969.

GULLI

Syskon och syskonbarn

Ditt kors skall skina för min blick, när sist
Jag somnar in, O Herre Jesu Krist.
Då viker natten, och morgon bräcker klar.
I liv, i död, bliv Herre, hos mig kvar.

Sv. ps. 586.

För dem, som önskar följa vår kära till hennes sista vilorum, meddelas att jordfästningen äger rum i Blädinge kyrka lördagen den 22/2 1969 kl. 14.00.

Efter begravningsakten inbjudes samtliga till en minnesstund å Bloms pensionat.

Tänk på missionen bland Indiens blinda.

Meddelas endast på detta sätt.

DÖDSFALL

Gerda Wahlquist †. På tisdagen avled i Växjö f föreståndarinnan Gerda Wahlquist, Blädinge, 75 år gammal.

Hon var född i Katåsen, Blädinge, och hjälpte i ungdomen sina föräldrar med skötseln av hemmet. Senare arbetade hon som väverska åt Kronobergs läns hemslöjd. Under tio år var hon föreståndarinna för Blädinge ålderdomshem. Hon var kyrkligt intresserad och deltog i arbetet i ortens kyrkliga syförening. Hon utmärkte sig som en plikttrogen och duktig människa. Under de senaste tolv åren har hon lidit av sjukdom.

Närmast sörjes hon av dottern, distriktssköterskan Gulli Wahlquist, Tingsryd, syskon och syskonbarn.

Ur Smålandsposten N:o 29 Lördagen den 22 Februari 1969.

Boningshus i Blädinge brann ned till grunden

Ett boningshus i Ulvagraven, Blädinge, tillhörande hemmansägaren Allan Pettersson, brann på torsdagskvällen ned till grunden. Ägaren befann sig i en närliggande ladugård, då han upptäckte branden, som börjat i taket. Han rusade in och räddade sin moder som tillsammans med en inneboende äldre dam vistades i lägenhetens nedre våning.

Hr Pettersson, som arrenderar granngården, var vid tillfället sysselsatt i granngårdens ladugård. När han kom ut från ladugården upptäckte han att det slog ut cirka tre meter höga lågor ut från taket runt skorstenen på hans boningshus. Han rusade hem och fick ut sin moder och den andra damen. Han hann också ringa brandkåren och få ut en del värdepapper och några tillhörigheter.

–Vi fick larmet kl 22.20 på kvällen, berättar brandchefen Hilding Johansson, Vislanda brandkår. Av hr Petterssons berättelse att döma måste elden ha börjat i övre våningen. De två kvinnorna befann sig i köket i nedre våningen och hade inte märkt något förrän hr Pettersson kom.

Fastigheten, som var nyrenoverad var byggd i 1 1/2 plan. Vad man nu vet täcker inte försäkringen värdet av det brunna.

När brandkåren kom till platsen var byggnaden helt övertänd och kunde inte räddas. Några närliggande byggnader som kunde hotas fanns inte.

Ur Smålandsposten N:o 30 Måndagen den 24 Februari 1969.

Pälle Näver:

Dagens vers.

Den nya tidens många
pinaler och geschäft
från data, el och rymdfärd,
atom och knarkrecept
är svåra att begripa
för oss som tjurigt går
i traditionens trygghet
sen mer än sjutti´ år.

I barndomstidens bygder
var luften ren och stum,
ej "ondskans andemakter"
den fyllde med sitt brum;
och frisk var sjö och källa
förutan biocid,
och motorsågens illskrän
ej störde skogens frid. –

Karl-Erik och hans Britta,
som barnbidrag nu får,
begåvat med en pojke,
en präktig en, igår;
betänksam blev Karl-Erik
och morrade så smått:
"Vi har ju varit gifta
i tjugo veckor blott!" –

Men Britta log och sade:
"Vad du är slö och dum!
Om rationalisering
du har ej minsta hum...
I förtio veckor fordom
sitt barn en kvinna bar,
men märk att nu för tiden
går man hälften var".

Ur Smålandsposten N:o 38 Måndagen den 10 Mars 1969.

†

Vår uppoffrande lilla faster

Sanna Pettersson

* 16/8 1884

har i dag lämnat oss i djupaste sorg. I stor tacksamhet skall hennes minne alltid leva ibland oss. I vår saknad deltager övrig släkt och många vänner.

Blädingeås den 8 mars 1969.

Siri Gösta
Reinhold och Inga
Vera och Erik
May-Lis och Olof
Harald och Kerstin
Anna Petersson
Augusta Brolien

Alla gamla tag vid hand,
Led dem till Ditt ljusa land
Genom livets nöd och vimmel.
Blinda, som ej se Din Himmel
Eller jordens sommarskrud.
Låt dem se Dig själv, O Gud.

Sv. ps. 283, vers 7 och 8.

För dem, som önskar följa vår kära till hennes sista vilorum, meddelas att jordfästningen äger rum i Blädinge kyrka lördagen den 15 mars kl. 13.30.

Efter akten inbjudes vänligen till en minnesstund i Blädingegården.

Meddelas endast på detta sätt.

Klädsel: Kavaj.

DÖDSFALL

Sanna Pettersson †. På lördagen avled i Alvesta trotjänarinnan Sanna Pettersson, Blädingeås, Blädinge, 84 år gammal.

Hon var född i Blädingeås, där föräldrarna var lantbrukare. Hon har under hela sin levnad varit hemförsamlingen trogen. När fyra av hennes bröder emigrerade till Amerika föll det på hennes lott att axla uppgiften som hemmets hjälpreda. Som brukligt var vid denna tid fick hon deltaga i arbetet både i hem och ladugård samt på åker och äng. Dessa mångskiftande uppgifter ägnade hon sig åt med stort ansvar. Då en broder övertog föräldragården stannade hon hemma och hjälpte honom tills han ingick äktenskap. Sin längsta trotjänargärning gjorde hon dock hos en yngre broder i dennes hushåll och lanthandel och senare i brorsbarnets hushåll. Den avlidna var en nitisk och uppoffrande människa.

Hon sörjes närmast av en svägerska i USA och en i Sverige, syskonbarn, övriga släktingar och många vänner.

Ur Smålandsposten N:o 42 Måndagen den 17 Mars 1969.

Födelsedag.

85 år fyller på onsdag fru Karin Johansson, Blädingeås, Blädinge. Jubilaren är född på den gård där hon ännu bor, och hon har där utfört en hedrande livsgärning. 1915 ingick hon äktenskap med kyrkvärden Salomon Johansson, Vislanda, och makarna övertog hennes föräldrahem Blädingeås Södregård. Änka sedan 1955 bor hon hos sonen Lennart, som nu äger gården. Vital och arbetsam som få har hon ända in i sena åldern varit i daglig verksamhet med lättare sysslor.

Begravning.

På lördagen jordfästes i Blädinge kyrka trotjänarinnan Sanna Pettersson, Blädingeås. Medan de sörjande samlades i templet spelade kantor Yngve Johansson, Blädinge, "Adagio" av J S Bach. Kantor Johansson sjöng "Kom stilla död" av J S Bach. Jordfästningen förrättades av komminister Gunnar Urselius, Blädinge, som höll griftetal. Som utgång spelades "Sursum corda" av Åhlen. Vid graven tog först syskonbarnen farväl, vilket tolkades av köpman Gösta Virdeskog, Blädingeås, fru May-Lis Johansson, Alvesta, och lantbrukaren Harald Brolien, Växjö. För övriga släktingar,

grannar och vänner talade fastighetsägaren Karl Uno Nilsson, Blädingeås, lantbrukaren Edvin Johansson, Hjortsberga, fru Ingrid Karlsson, Nässjö, fru Ester Andersson, Ryssby, lantbrukare Bengt Samuelsson, Blädingeås, lantbrukare Sune Johansson, Hult, lantbrukare John Aronsson, Norra Vare, och verkstadsarbetaren Jesper Gustavsson, Blädingeås, vilka samtliga nedlade kransar. Gåvor hade dessutom skänkts till Lutherhjälpen. De sörjandes tack för hedersbevisningen framfördes av officianten.

Ur Smålandsposten N:o 51 Tisdagen den 1 April 1969.

Bröllop.

Hr Sven-Ragnar Johansson, Blädinge med maka Marianne, f Haglind, Vislanda. (Foto: A-bild, Alvesta).

I Vislanda prästgård vigdes i lördags byggnadssnickare Sven-Ragnar Johansson, Södra Vare Kexlegård, Blädinge, och affärsbiträdet Marianne Haglind, dotter till entreprenör Göte Haglind och hans maka Jenny, Källstorp, Vislanda.

Efter vigseln gav brudens föräldrar supé i Centrumbaren i Vislanda. Här hyllades brudparet med tal och sång. Tal hölls bl a av vigselförrättaren samt lantbrukare Bertil Jönsson, Vinslöv, och köpman Stig Ekberg, Vislanda. Telegram anlände.

Ur Smålandsposten N:o 54 Tisdagen den 8 April 1969.

Pälle Näver:

Dagens vers.

I förra veckan
när solen lyste
gick skalden Versfot
omkring och myste;
hans lyra skälvde
med jamb vid jamb
till sångmöns ära
i dityramb!

Och varmt hon smålog
med blick och tänder
och smekte skalden
med mjuka händer
och sa med altröst
förföriskt het:
"Du är mitt hjärtas
bravurpoet!" –

Men dan därpå drog
ett östanväder
med blåst och hagel
kring stugans bräder
och skalden däven
till brasan kröp,
och sångmöns näsa
av snuva dröp... –

I sorgens vågdal
nu skalden kämpar,
och sångmöns röst sej
till väsning dämpar:
"Din sång är intet
att hurra för –
du diktens bönhas
och amatör!" – – –

Ur Smålandsposten N:o 56 Lördagen den 12 April 1969.

Djur- och Lösöreauktion

Boda, Blädinge

tisdagen den 22 april 1969, kl. 11.00 då lantbrukare Oskar Pettersson, tel. 0472/520 59 låter försälja hela sitt yttre bo.

Nötkreatur: 30 st. därav 10 st. amkor och 20 st. ungdjur. Nötkreaturen utfordras på platsen till den 10 maj om så önskas.

Svin: 21 st. varav en sugga och 13 premiegyltor betäckta av en A-galt, vaccinerade samt sju obetäckta premiegyltor. Besättningen hälsokontrollerad och ansluten till suggkontroll.

Traktor och traktorredskap: Traktor Fordson Dexta Super 1965 med lastare, konstgödselspridare Drabant, konstgödselspridare Ystad, 2-skärig plog 12 " Överum, fjäderharv, ringvält 4-delad, direktdriven gödselspridare, 24 billars såmaskin, slåtteraggregat 6 fot, hövändare, ogrässpruta 10,5 m, hästräfsa, självbindare 6 fot, släpräfsa, kupaggregat.

Övriga inventarier: Sädesskruv 12 m ny 1968, potatisharpa med motor, hammarkvarn med 10 hkr motor, tröska, halmfläkt, vagnar, hackelseverk för motordrift, 5 st. el-motorer 0,5 – 5 hkr, ett parti skrot.

Spannmål: C:a 7 000 kg havre och c:a 3 000 kg korn.

Sedvanliga kredit- och lösöreauktionsvillkor: Kontant 3 proc. kassa, kredittid 6 mån., inrop under 20:– kr kontant.

Inköps- och transportuppdrag mottages.

KRONOBERGS LÄNS SLAKTERIFÖRENING u.p.a.
Livdjursavdelningen.

Ur Smålandsposten N:o 59 Torsdagen den 17 April 1969.

Trodde grisen var död efter dygn i gödselbassäng

Köpman Sture Ekman, Blädinge, Alvesta, kommer i fortsättningen inte att tro så värst mycket på vissa experters åsikter om att gaserna från gödsel i ett svinhus är skadliga för grisarna. En gris i hr Ekmans svingård föll häromdagen ner i gödselbassängen där den enligt ägaren tillbringade ett helt dygn utan att ta skada.

Det var vid utlastning av grisar, som skulle till slakteriet, som händelsen inträffade. En gris lyckades smita undan och tränga sig in i en lucka till gödselbassängen där flytgödsel förvarades. Grisen föll ner i massan och bassängen är 1,75 m djup. Ägaren såg vad som hände men kunde inget göra och han var helt övertygad om att grisen var försvunnen för alltid. När han 24 timmar senare utfordrade de andra 280 grisarna hörde han ett ivrigt skrik under spalten, ett galler som ligger över svämrännan. Han hämtade hjälp av lantbrukarna Arvid Samuelsson och Olle Nilsson och grisen togs upp på det torra med hjälp av ett rep.

Att grisen klarade sig beror på att den stått på bakbenen i den 60 cm djupa svämrännan. Så fort man fått upp djuret och placerat det i boxen började det äta med god aptit vilket gör att köpman Sture Ekman tror att gaserna är rentav ofarliga för djuren. Enligt ägaren kommer 100-kilos grisen att klara sig. Han säger vidare att den är så pigg som en gris någonsin kan vara.

Ur Smålandsposten N:o 61 Måndagen den 21 April 1969.

LYSNING

Göthe Brorsson
Carin Samuelsson

Hörby. Blädinge.

Jan-Olle Wikström
Gudrun Urselius

Ev. visiter i Blädinge prästgård den 27/4. Vigsel i Blädinge kyrka pingstafton 1969.

Födelsedag.

75-åriga tvillingar

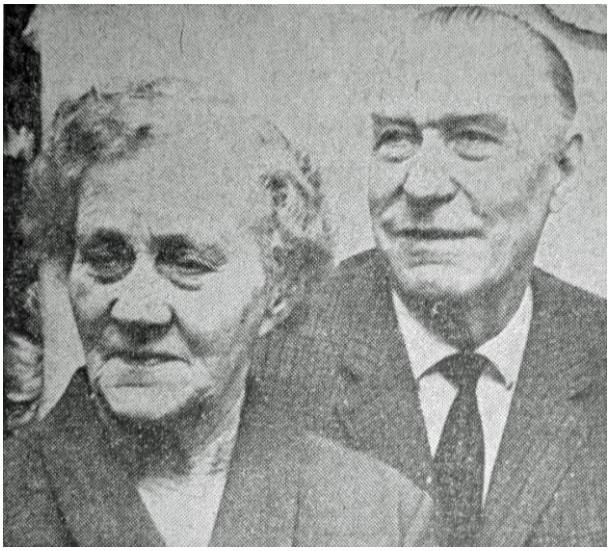

Tvillingarna Eva Andersson, Blädinge och Ernst Lönn, Vislanda, blir 75 år på onsdag.

75 år fyller på onsdag tvillingarna fru Eva Andersson, Espetuna, Blädinge, och f d entreprenören Ernst Lönn, Storgatan , Vislanda.

Syskonen är födda i Lönshult, Vislanda, där fadern arrenderade kronoparken. Vid 15 års ålder började fru Andersson, som piga vid olika gårdar och lärde sig sy, något som hon sysslade en hel del med under flera år. 1917 gifte hon sig med lantbrukare Alfred Andersson och makarna övertog gården Espetuna efter hans föräldrar. Gården har makarna brukat sedan dess. Fru Andersson har sju barn i livet som alla är gifta.

Hr Lönn började vid 13 års ålder att hjälpa sin far i skogen. 1915 började han vid SJ i Alvesta där han arbetade tills han tog anställning vid Vägförvaltningen 1921. Den anställningen innehade han i 18 år. 1929 gifte han sig och makarna bosatte sig i Virestad. 1942 övertog han sin fars arrende av Kronoparken i Lönshult, Vislanda. Han pensionerades vid 60 års ålder, då han slutade som skog-vaktare och bosatte sig i eget hus på Snedgatan 6 i Vislanda. Huset såldes 1965 och makarna flyttade till sin nuvarande adress. 1955 anställdes han vid Vislanda kommun där han hade hand om anläggningen av trädgårdar i Vislanda. Sedan några år tillbaka slutade han med den sysslan.

Hans stora intresse har varit jakt och fiske. Vidare har han varit med i Hemvärnet sedan 1929 och var med om bildandet av såväl Vislanda som Virestads hemvärnsområde.

Ur Smålandsposten N:o 63 Torsdagen den 24 April 1969.

Stor sånghögtid
i Blädinge kyrka

Vid Allbo körförbunds kyrkosångshögtid i Blädinge kyrka på söndagen medverkade elva kyrkokörer. Högtiden inleddes med synnerligen originell musik. På kyrkbacken spelade före högtiden en mässingskvartett från Vislanda Renässansmadrigaler av Orlando di Lasso, Hans Leo Hassler m.fl.

Församlingens kantor Yngve Johansson inledde med "Preludium i C-dur/ Peters 11: 1" av J S Bach på kyrkans nya Mårtenssonorgel. Kantor Thorwald Danielsson, Hjortsberga, dirigerade förbundskören när den framförde A Hammarschmidts "Uppståndelse", ett kantat med femstämmig kör och instrumentalensamble.

Före kollektbönen framfördes också bl a "Niofaldigt Kyrie" av Eskil Burman. I utförandet medverkade en speciell ungdomskör ur förbundet, Blädinge kyrkokör och församlingen.

Efter högmässotexten sjöng Blädingekören "Till den gode Herden ila" av Carl Nielsen. En kör av ungdomar inom förbundet sjöng efter predikan hymnen "Ungdomens Konung", tonsatt av Johan Crüger. Ytterligare ett kantat av Hammarschmidt framfördes efter slutpsalmen. Det var "Vem vältrar bort stenen från gravens dörr?" för femstämmig kör, stråkar och orgel. I kantatet medverkade förbundskören, Diö musikcirkel, kantor Villner Antonsson, orgel, och dirigenten Gunnar Håkansson.

Som avslutning framförde Diö musikcirkel en kyrkosonat i D-dur av W A Mozart. Predikant och liturg vid högtiden var komminister Gunnar Urselius.

Ur Smålandsposten N:o 64 Lördagen den 26 April 1969.

Pälle Näver:

Dagens vers.

I dag för första gången
jag mötte vårens fläkt
och fann vid ödevången
hur solen smeksamt väckt
en liten flock av sippor
i hägn av block och klippor
där nyss blott tomhet fanns.

Och morgonglansen födde
ett durljust draperi,
där trast och lärka strödde
sitt kvitterbroderi...
Den nyss så dystra skogen
blev levande och ljus
och stod där vårdagsmogen
i kraft av savens sus.

Och själv jag ödmjukt dröjde
och glömde vinterns nöd
för allt så skönt sig höjde
i solens glans och glöd,
ett jubel utan ord
och genom själen lekte
av all den lust som smekte
på nytt vår gamla jord...

Välsignad vårens giga,
som väcker hoppets fröjd
och manar längtan stiga
med lärkans sång i höjd!
Från dimgrå vardagsmöda
och tunga tankars gång
har sol och sippor spröda
mig fyllt med helg och sång.

Ur Smålandsposten N:o 67 Fredagen den 2 Maj 1969.

Väskstölder
i Blädinge

Två väskstölder ägde Valborgsmässoafton rum på en dansbana i Blädinge. Det var när dansen i det närmaste var slut som väskorna stals.

I en av väskorna fanns det ca 5 kronor medan den andra var tom på pengar.

En mopedautomat på OK:s bensinstation på Blädingevägen blev natten till torsdagen uppbruten och länsad. Bytet blev omkring 20 kronor i 1-kronor

Ur Smålandsposten N:o 69 Måndagen den 5 Maj 1969.

Skadegörelse
i Blädinge

Natten till lördagen bröt sig några personer in på Tyrolens festplats i Blädinge. Skadegörelsen på portar och kiosk, som de också besökte, uppskattas till ca 500 kr. I kiosken hade de stulit choklad för 10 kronor.

Ur Smålandsposten N:o 81 Tisdagen den 27 Maj 1969.

Bröllop.

Hr Jan-Olle Wikström, Karlskrona, med maka Gudrun, född Urselius, Blädinge. (Hovfoto: Sossis, Växjö).

I Blädinge kyrka vigdes pingstafton kyrkoadjunkt Jan-Olle Wikström, Karlskrona och leg sjuksköterskan fröken Gudrun Urselius, dotter till komminister Gunnar Urselius och hans maka Maria, f Ahlgren, Blädinge. Uppvaktande tärnor var brudens syster ekon studerande Helena Urselius, Blädinge och fil mag Ingrid Skoglund, Ljungby. Marskalkar var kyrkoadjunkterna Henrik Flemberg, Billingsfors och Birger Grunditz, Lund, samt ekon stud A Wasse, Montellier, Frankrike och ingenjör Lars Ascard, Malmö. När brudföljet tågade in i kyrkan spelade kantor Yngve Johansson "Preludium i F-dur" av Vincent Lübeck. Studerande Christina Nilsson, Blädinge, sjöng "Bröllopshymn" av Weyse. Vigseln förrättades av brudens fader komminister Urselius och brudmässan sjöngs av kyrkoadjunkt Flemberg. Efter vigseln sjöng fröken Nilsson Beethovens "Lovsång" och när brudföljet lämnade kyrkan spelades "Toccata i F-dur" av Buxtehude. Efter vigseln gav brudens föräldrar middag för ett stort antal gäster i Blädinge prästgård. Vid bröllopsfestligheterna hölls tal av brudens fader, moder och syster. Vidare talade brudgummens moder, lanthushållslärare fru Agda Wikström, Uddevalla, och kyrkoadjunkt Flemberg, textillärare fröken Betty Ohlsson, Lövestad, kyrkoadjunkt Thure Idreborg, Kristianstad, kyrkoadjunkt B Grunditz, kyrkoadjunkt Torgny Larsson, Göteborg, kantor Ture Alexandersson, Jönköping och brudgummens fader hr Axel Wikström, Uddevalla. Under middagen sjöng brudens kusin studerande Lena Svensson, Växjö "Ave Maria" och hon sjöng också tillsammans med kantor Yngve Johansson "Lyckan" av Martin Koch. Senare på kvällen uppvaktade traktens folk med sång under ledning av lantbrukare Olle Nilsson, Blädinge. Ett 60-tal telegram anlände.

Ur Smålandsposten N:o 82 Torsdagen den 29 Maj 1969.

FÖRLOVADE

Jan Persson
Christina Svensson

Blädinge. Rydaholm.
Pingstafton 24/5 1969.

Ur Smålandsposten N:o 89 Tisdagen den 10 Juni 1969.

†

Vår kära Mor och Mormor
vårt allt

Karin Johansson

* 19/3 1884
† 9/6 1969

Älskad – Saknad

Blädingeås den 9/6 1969.

Stina och Åke
Ingeborg
Lennart
Vivan
Barnbarn
Barnbarnsbarn

När jag slutar mina dagar,
Låt i ro mig somna in,
Ske det, när dig helst behagar,
Blott jag evigt bliver din.
Kom, o Jesu, bliv mig när,
Låt mig bliva där du är.

Sv. ps. 403.

Jordfästningen äger rum i Blädinge kyrka lördagen den 14 juni kl. 12.
Efter begravningsakten en vänlig inbjudan till minnesstund å Vislanda hotell.
Meddelas endast på detta sätt.

DÖDSFALL

Karin Johansson †. På måndagen avled fru Karin Johansson, änka efter kyrkvärden Salomon Johansson, Blädingeås, Blädinge, i en ålder av 85 år.

Hon var född på den gård i Blädinge, där hon nu var bosatt.

Närmast sörjande är dottern Stina, gift med faktor Åke Engman, Karlskrona, sonen Lennart som brukar fädernegården, döttrarna Ingeborg och Vivan samt syster, svågrar och barnbarn.

Ur Smålandsposten N:o 94 Torsdagen den 19 Juni 1969.

Samlarfebern en epidemi som sprider sig

Plagiatörerna lurar ofta de okunniga

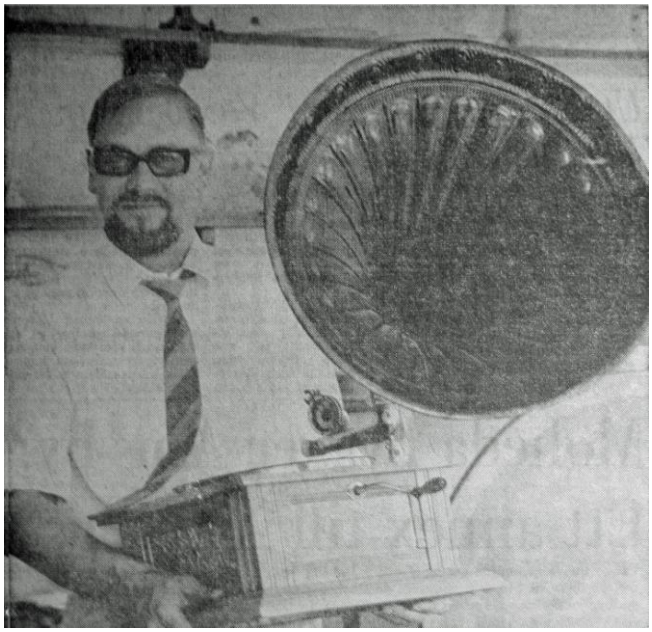

Trattgrammofoner är eftertraktade och en spekulant får punga ut med ca 600 kr, säger Sigge Jonsson.

En femöring från 1919 som slipats ned så den är snarlik 1910.

En epidemi drar fram över landet. Under det senaste decenniet har den drabbat ett allt bredare lager av befolkningen. På ren svenska heter bacillen "samlarvurm". Folk samlar på mynt, koppar och tenn, gammalt silver och tenn. Många samlar äggkoppar, saltkar, pipor och vykort – och så frimärken förståss. Medan samlarfebern bara tilltar lurar antikiserarna i vassen och söker lura den okunniga med mindre väl gjorda plagiat. Det gäller att se upp! Särskilt gäller det rådet älskare av gammal, skön koppar. Där finns som regel inga stämplar att hålla sig till. Men det gäller även myntsamlarna: En nästan värdelös femöring kan lätt bli snarlik en ytterst värdefull sådan.

– Titta på denna femöring. 1910 är årtalet. I så fall vore den värd 275 kr i bästa skick. Vid hastigt påseende upptäcker du inte att en nia slipats ned till en nolla. Femöringen från 1919 är ganska vanlig, säger antikvitetshandlare Sigge Jonsson i Växjö.

Han visar upp ett "fint" prov på förfalskning som han kommit över utan att ha blivit lurad. Sigge Jonsson kan gamla mynt och inför sådana ögon går det inte att enbart förfalska en siffra. Det finns ju myntmästarmärken och andra icke väsentliga detaljer att hålla sig till.

KOPPAR

– Värre är det med de många plagiaten av gamla kopparsaker. De kan göras ytterst snarlika sina gamla förebilder bland hushållskärlen. Som regel har köparen här inga stämplar att gå efter, som när det gäller gammalt silver och tenn, säger Sigge Jonsson, som vuxit upp med antikviteter. Hans far, Torup Jonsson i Alvesta var auktionsropare i 35 år.

Sigge gick i sin fars fotspår. Han var ropare på auktionskammaren i Växjö i sex år innan han startade eget. Butiken Varia vid hörnet Linnégatan – Norra Esplanaden rymmer många intressanta och några unika ting. I butiken kan samlareepidemin registreras. Folk har som regel sina önskemål preciserade innan de stiger in i denna 1700- och 1800-talsmiljö med möbler, husgeråd och prydnadssaker. Vill man ha musik, kan man få lyssna till en 30-tals schlager spelad på en gammal, fin trattgrammofon. Den senare kan man få ta med sig hem om man har 5 – 600 kr på fickan.

GAMMAL ALMANACK

Vad tror ni att er morfars farfar skulle ha sagt om han vaknade upp och fick se att hans lilla almanack från 1727 i dag var värd 275 kr. Sigge Jonsson har en sådan raritet i sina samlingar.

Den är fylld av personliga anteckningar från Kronobergska bygder.

Under förra seklet fanns i Växjö en landshövding vid namn G L Munthe. Han reste ofta omkring i sitt län på diverse förrättningar. Med sig hade han skrivdonen i en behändig handschatull, som blev ett skrivbord i miniatyr när han fällde upp den. Den är tillverkad 1866 och finns i Sigge Jonssons ägor.

VÄGGSKÅPET

När man vandrar omkring i antikboden upplever man som i en dröm våra förfäders tillvaro. Vad skrev någon farfar för brev på skrivskivan till det gamla väggskåpet med snedklaff? Gjorde han månne många skogsaffärer vid denna sin arbetsplats efter dagslit på åker och äng? Vad rymde alla dessa små lådor? Värdehandlingar och minnessaker och något skräp förstås. Två tusenlappar kostar det idag och det tycker man inte är dyrt med tanke på vad man får betala för slätstrukna saker från modern möbelindustri. Den fina patinan och ådringen i den gamla furan, kan ingen modern möbelfabrikant plagiera...

VÄXJÖPIPA

Visste ni att det tillverkats långskaftade pipor med silverinslag i Växjö? Det finns en sådan från 1846. Skaftet är av rönn, med barken kvar och Växjöstämpel i silver.

– Jag har alltid strävat efter att hålla enbart svenska saker och inte bry mig om importerade föremål, säger Sigge Jonsson.

Varje sommar upplever han en återbekantskapens trevliga rusch. Det är "samlarturisterna", samlarna, som använder semestern till att åka runt på upptäcktsfärd i antikbodar och på auktioner för att utvidga sina samlingar.

– Det återkommer turister från hela Sverige varje sommar. Efter hand har man blivit bekant med dem, säger Sigge Jonsson medan en myntsamlande Lenhovdabo bjuder ett alltför lågt pris på en serie tvåkronor.

Text: GUSTAV LÖVQVIST
Foto: INGEMAR KROON

Ur Smålandsposten N:o 92 Måndagen den 16 Juni 1969.

Bröllop.

Hr Birger Johansson, V Torsås, med maka Sonja, f Wahlgren, Blädinge. (Hovfoto: Olson, Alvesta).

På lördagen vigdes i Blädinge kyrka svetsaren Birger Johansson, V Torsås, och sömmerskan Sonja Wahlgren, dotter till arrendatorn Egon Wahlgren och hans maka Linnéa, Oby Johannelund, Blädinge. När brudparet intågade i kyrkan spelade kantor Yngve Johansson, Blädinge, bröllopsmarschen ur "En midsommarnattsdröm" av Mendelsohn. Vigseln förrättades av komminister Gunnar Urselius, Blädinge, vilken även höll lyckönskningstal till de unga. Som utgång spelades "Preludium i C-dur" av Bach. Efter vigseln gav brudens föräldrar middag i sitt hem för den närmaste släkt- och vänkretsen. Här blev brudparet hyllat med tal av bl a brudens farfar 94-årige Johan August Wahlgren samt av brudens far och brudgummens far, fabriksarbetaren Klas Johansson, V Torsås, m fl. samt med sång och telegram.

Ur Smålandsposten N:o 95 Måndagen den 23 Juni 1969.

LYSNING

Bertil Olofsson
Birgitta Degerström
Blädinge.

Bröllop.

Hr Göthe Brorsson, Hörby, med maka Carin, f Samuelsson, Blädinge. (Foto: A-bild, Alvesta).

Midsommarafton vigdes i Blädinge kyrka skogsinspektor Göthe Brorsson, Hörby, och distriktssjuksköterskan Carin Samuelsson, dotter till framlidne lantbrukaren Karl Samuelsson och hans maka Anna, Färanäs, Blädinge. När brudparet intågade i kyrkan företrädd av brudnäbbar spelade kantor Yngve Johansson marschen ur "En midsommarnattsdröm" av Mendelsohn. Före vigseln sjöng hr Arne Pettersson, Alvesta, Beethovens "Lovsång". Vigselförrättare var komminister Gunnar Urselius, Blädinge, som även höll ett lyckönskningstal till de unga. Efter slutpsalm sjöng hr Pettersson "När björkarna susa". Som utgång spelades "A Trumpet Voluntary" av Clarke. Efter vigseln gav brudens moder middag i Blädingegården. Här blev brudparet hyllat av vigselförrättaren och av lantbrukare Sven Jonsson, Färanäs. Brudens kurskamrater från sjuksköterskeskolan uppvaktade med en hyllningssång. Brudparet blev vidare hyllat med sång och musik och ett stort antal telegram.

Ur Smålandsposten N:o 97 Torsdagen den 26 Juni 1969.

FÖRLOVADE

Magnus Ohlsson
Anne-Sophie Rydell
Blädinge. Bonn.

Ur Smålandsposten N:o 105 Torsdagen den 10 Juli 1969.

†

Min älskade Make
vår käre Far
och vår lille Morfar

Gustav Johansson

* 14/12 1887

Har i dag hastigt lämnat oss, bröder, svägerskor och svågrar i sorg och saknad, men i ljust och tacksamt minne bevarad.

Blädingenäs, Blädinge den 7/7 1969.

AGDA
Ragnar, Ivar
Gunvor och Gert
Marie, Eva

Ack käre make och far,
Det gick så fort,
Och tomrummet är så oändligt stort.
Men ditt leende vi alltid minns
Fast du hos oss ej mera finns.
Tack käre make och far för allt.

Sv. Ps. 297 v. 3.

För dem, som önskar följa vår käre till hans sista vilorum, meddelas att jordfästningen äger rum i Blädinge kyrka lördagen den 12/7 kl. 13.00. Samling i kyrkan.

Efter begravningsakten en vänlig inbjudan till en minnesstund å Stora Hotellet i Alvesta.

DÖDSFALL

Gustav Johansson †. På måndagen avled i sitt hem lantbrukaren Gustav Johansson, Blädingenäs, Blädinge.

Han var född i Norra Vare, Blädinge 1887. Under ungdomen arbetade han hemma på föräldragården. 1919 ingick han äktenskap och makarna köpte en gård i Hjulsryd, Vislanda. Här bodde de till 1926 då de sålde denna och köpte Näs Smedsgård i Blädinge. När gården inköptes var den ganska förfallen, men genom renoveringar och nybyggnader har herr Johansson satt husen i gott stånd och med målmedvetet arbete fått jordbruket i god kultur. Hans stora intresse var fåravel. 1938 inköpte han några avelsdjur från Norge av det asiatiska Karakullsfåret och under mer än 20 år bedrev han ett omfattande avelsarbete med dessa får. Johansson var ensam i hela södra Sverige, som innehade dessa pälsdjur. Under denna tid var han styrelseledamot av Svenska Karakullsföreningen. Han var under flera år ledamot av Skogsstyrelsen i Blädinge. För några år sedan överlät han gården till en son. Han har dock bott kvar där och in i det sista deltagit i förekommande arbeten. Med Johansson bortgick en hedersman av den gamla stammen.

Han sörjes närmast av makan Agda, född Andersson och tre barn, Ragnar som innehar fädernegården, Sven-Ivar som vistas i hemmet och Gunvor gift med slakteriarbetaren Gert Bengtsson, Ljungby, barnbarn och syskon.

Ur Smålandsposten N:o 103 Måndagen den 7 Juli 1969.

Skadegörelse på bil vid Tyrolens festplats

Fem äldre personer från Lagan fick otvivelaktigt ett dåligt intryck från Tyrolens festplats utanför Alvesta. En yngling från Gemlatrakten, som blivit irriterad på en av de fem männen, gick till angrepp mot deras bil och slog en stor buckla i taket samt sparkade på motorluckan.

Bråket uppstod sedan en av de fem männen sparkat till en ölburk som låg slängd på parkeringsplatsen. Enligt uppgift från Alvestapolisen hade han gjort detta enbart för att han tyckte att det såg skräpigt ut. Ingenting inträffade vid sparken mer än att en yngling som såg detta blev irriterad över mannens ordningssinne. Männen märkte att ynglingen började bli arg så de tog det säkra före det osäkra och gick från platsen. De tog plats i bilen och skulle köra då de fick höra en smäll i taket. De vände sig om och fick se ynglingen sparka kraftigt på motorluckan som sitter bak på bilen. Männen polisanmälde ynglingen som greps. Han nekar till att han är ansvarig för skadegörelsen.

Ur Smålandsposten N:o 111 Måndagen den 21 Juli 1969.

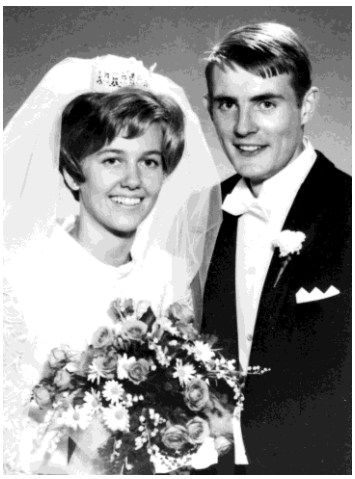

Hr Bertil Olofsson, m. maka Birgitta, f. Degerström. Båda från Blädinge. Vigsel i Skerike kyrka.
(Foto: Eggeborns foto, Västerås).

Ur Smålandsposten N:o 122 Lördagen den 9 Augusti 1969.

†

Vår älskade Moder

Emma Pettersson

* 17/3 1879

har idag stilla insomnat. Djupt sörjd och i tacksamt minne bevarad av barn, samt övriga släktingar och många vänner.

Blädingeås den 7/8 1969.

ANNA

BENGT

Sv. Ps. 297: 3, 557: 1.

För dem, som önskar följa vår kära Mor till hennes sista vilorum, meddelas att jordfästningen äger rum i Blädinge kyrka fredagen den 15 aug. kl. 14.00. Samling i kyrkan.

Efter jordfästningen en vänlig inbjudan till minnesstund i Blädingegården.

Meddelas endast på detta sätt.

DÖDSFALL

Emma Pettersson †. I torsdags avled i Vislanda änkefru Emma Pettersson, Blädingeås, Blädinge.

Den avlidna var född i Lekaryd 1879. Under ungdomen var hon föräldrarna behjälplig med hemmets skötsel. 1901 gifte hon sig med lantbrukaren Samuel Pettersson och makarna förvärvade Blädingeås Norregård. Redan 1916 blev hon änka med tre minderåriga barn. Genom arbetsamhet och omtanke klarade hon sig och de sina på ett föredömligt sätt. Med fru Pettersson bortgick en hedersmänniska av den gamla stammen som i alla livets skiften visade sig glad och förnöjsam och helt ägnade sina krafter åt de sina.

Hon sörjes närmast av två barn, Anna och Bengt som innehar föräldragården. I sorgen deltar övriga släktingar och många vänner.

Ur Smålandsposten N:o 126 Lördagen den 16 Augusti 1969.

Sommarstuga i Blädinge brann ner

Vislanda brandkår fick larm om en sommarstugebrand klockan 21.30 på onsdagen. Stugan var belägen på Oby Storegård, Blädinge. När brandkåren anlände var sommarstugan övertänd. Hur elden uppstått är inte känt. Stugan var inte elektrifierad. Sommargäster hade vistats i stugan intill utan att märka något. Stugan ägdes av ingenjör Kurt Möller, Alvesta. Vid 21.20 upptäckte en av sommargästerna att det brann i stugan. Polisen gör teknisk undersökning, Fru Möller hade vistats i stugan i onsdags, men därefter hade inte stugan besökts.

Ur Smålandsposten N:o 130 Lördagen den 23 Augusti 1969.

†

Min älskade Make

Gustav Magnusson

* 4 mars 1895

har idag stilla avlidit. Sörjd av mig, systrar, övrig släkt och många vänner.

Sparrhult, Blädinge den 20 aug. 1969.

SIGNE

Stilla Du somnade in ifrån världen,
Soliga minnen Du lämnade kvar.
Tårfyllda ögon Dig följa på färden,
Tack käre Gustav för allt vad Du gav.

Sv. ps. 95: 5, 6.

Jordfästningen äger rum i Blädinge kyrka onsdagen den 27 aug. kl. 15.00.
Samling i kyrkan.
Efter begravningsakten en vänlig inbjudan till en minnesstund å Centrums matsalar, Vislanda.
Meddelas endast på detta sätt.

DÖDSFALL

Gustav Magnusson †. Hemmansägare Gustav Magnusson, Sparrhult, Blädinge, avled i onsdags.

Han var född i Skatelöv 1895. År 1943 ingick han äktenskap och övertog då hustruns föräldragård Sparrhult.

Närmast sörjes den bortgångne av makan och systrar.

Ur Smålandsposten N:o 135 Måndagen den 1 September 1969.

Fängelse för rattfylleri

Fängelse i två månader utdömdes vid torsdagens ting vid V Värends häradsrätt i Alvesta för en rattfylleriåtalad Hjortsbergabo.

Det var den 13 juni i år som förseelsen hade begåtts. Mannen kom och körde med sin bil vid Hjortsberga kyrka då han förmodligen somnat till i den pressande värmen. Bilen gick av vägen och gick igenom ett staket in i en trädgård där den tog med sig ett mattpiskställ. Bilen stannade slutligen i en vinbärsbuske alldeles i närheten av ett hus.

Häradsrätten – under ordförandeskap av häradshövding Harald Kastrup – fann åtalet styrkt och dömde mannen till två månaders fängelse. Mannen hade enligt åklagaren Olof Hjort haft en promillehalt i blodet som var 2,68 promille.

Söndagsskoledag i Blädinge

Söndagsskollärarna i Allbo kontrakt var i går samlade i Blädinge. Dagen inleddes med barn- och familjegudstjänst i kyrkan. Komminister Hans-Lennart Hartler, som är kontraktets ombud för söndagsskolan, predikade.

Efter gudstjänsten samlades de 30 söndagsskollärarna från församlingarna i Blädingegården.

Kontraktsprost Gustaf Haglund välkomnade och Blädinge församling bjöd på kaffe. Barnens gudstjänster och höstens kursplaner för de olika klasserna diskuterades. Träffen avslutades av komminister Gunnar Urselius.

Hr Mats Nässert, Uppsala, med maka Iréne, f Johansson, Karlshamn.
(Foto: A-bild, Alvesta).

Ur Smålandsposten N:o 140 Tisdagen den 9 September 1969.

Vapen stulna i Blädinge

Under veckohelgen upptäcktes ett inbrott i en sommarstuga i Blädinge. Utöver en del antikviteter, bl a en karbidlykta till cykel, ljussax m m, saknas ett salongsgevär och ett luftgevär.

Stugan ägs av danskar. Tjuvarna hade brutit loss en fönsterruta och tagit sig in i stugan. Samma stuga hade påhälsning av samma art för tre år sedan.

Ur Smålandsposten N:o 141 Torsdagen den 11 September 1969.

Blädinge får lantbrevbäring från Alvesta

I anslutning till att två lantbrevbärare i Alvestaområdet frånträder sina befattningar planeras en omorganisation av postanordningarna i området mellan Alvesta och Vislanda. Poststationen i Blädinge betjänar för närvarande utan förmedling av lantbrevbärare endast 27 hushåll, medan övriga 159 hushåll med ortsadress Blädinge har lantbrevbäring. Eftersom invånareantalet i Blädinge är alltför litet för att motivera en poststation, är det avsett att den skall ersättas med lantbrevbäring.

Enligt det förslag, som utarbetats av postmästaren i Alvesta, skall nordöstra delen av Blädinge postområde t o m Hjälmaryd – Blädinge station – Oby gård – Lästad betjänas med lantbrevbäring från Alvesta. Området i övrigt skall ha lantbrevbäring från Vislanda. Förslaget medför också att bilåkande färdsätt fastställes för lantbrevbäringen, som för närvarande fullgöres med cykel och moped. Vidare innebär förslaget viss utökning av lantbrevbäringen, vilket gör att en del hushåll får bättre postförhållanden. De hushåll, som i dag hämtar och lämnar sin post på poststationen i Blädinge, får god ersättning för denna i form av lantbrevbäring.

Alvesta och Vislanda kommunalnämnder har i dagarna informerats om den planerade omläggningen, som beräknas kunna ske nästa vår.

Ur Smålandsposten N:o 143 Måndagen den 15 September 1969.

”De våra” ute i världen

Om och från smålänningar i andra provinser och länder.

60-åring

60 år fyller på onsdag teknikern på Veterinärhögskolan Valdemar Johansson, Stockholm. Han är född i Blädinge som son till häradsdomaren C M Johansson och hans maka. År 1933 kom han till Stockholm som tekniker och arbetade på AGA, Byggnadsstyrelsen och Kungliga slottet, innan han kom till Veterinärhögskolan. Han är en stor hembygdsvän och besöker fädernehemmet i Södra Vare i Blädinge så ofta han kan. Som hobby samlar han på antikviteter och tavlor. Han är Frimurare.

Ur Smålandsposten N:o 145 Torsdagen den 18 September 1969.

†

Vår kära Mor

Anna Folin

* 5/6 1886

har stilla insomnat.

Södra Ware, Blädinge den 17/9 1969.

Ingvar
Linnéa och Anton

Vida, vida min dröm mig för
Bort mot oändligheten.
Jordens oro ej mer mig stör
All dess strid är förgäten.
Upp mot de blånande rymdernas sfär
Aningens vingpar mig sakta bär
Närmare evigheten.

Sv. Ps 575.

För dem, som önskar följa vår kära till hennes sista vilorum, meddelas att jordfästningen äger rum i Blädinge kyrka onsdagen den 24/9 kl. 15.00

Efter begravningsakten en vänlig inbjudan till en minnesstund å Centrums matsalar, Vislanda.

DÖDSFALL

Anna Folin †. På onsdagen avled i Växjö änkefru Anna Folin, Södra Vare, Blädinge.

Hon var född 1886 i Linneryd, där föräldrarna var lantbrukare. I ungdomen arbetade hon dels hemma och dels hade hon hushållerskeplatser. 1919 ingick hon äktenskap med lantbrukare Hjalmar Folin, Södra Vare, och blev därmed Blädingebo. Där har hon nedlagt ett 50-årigt livsverk. Med fru Folin bortgick en hedersmänniska av den gamla stammen. Hemmet och familjen ägnades helt hennes intresse. Hon var änka sedan 1959.

Närmast sörjande är två barn, sonen Ingvar, innehar föräldragården, dottern Linnéa är gift med förre handlaren Anton Nilsson, Öjaby, samt syskon.

Ur Smålandsposten N:o 149 Torsdagen den 25 September 1969.

Bröllop.

Hr Kennert Axelsson med maka Stina, f Engström, båda från Lund. (Foto: A-bild, Alvesta).

I Blädinge kyrka vigdes i lördags teknolog Kennert Axelsson, Ingelstad, och fröken Stina Engström, dotter till hemmansägare Gunnar Engström och hans maka, Färanäs, Vislanda. Marskalk var brudens broder, stud Arne Engström, och tärna stud Karin Frostberg, Ängelholm. Vigseln förrättades av komminister Gunnar Urselius, Blädinge, som höll tal till de nygifta. Bröllopsmusiken utfördes av kantor Yngve Johansson, Blädinge. Efter akten gav brudens föräldrar middag i Blädingegården, där de nygifta blev föremål för hyllningar i form av tal av brudens fader, vigselförrättaren och hemmansägaren Sven Jonsson, Färanäs, Blädinge. Brudens broder, stud Karl-Olof Engström underhöll med sång. Ett stort antal telegram anlände.

Ur Smålandsposten N:o 157 Tisdagen den 9 Oktober 1969.

”De våra” ute i världen

Om och från smålänningar i andra provinser och länder.

Dödsfall

På måndagen avled i Chicago, USA, förre farmaren Johannes Lind, 89 år gammal.

Han var under sin uppväxttid bosatt i Blädinge och i 18-årsåldern utvandrade han till USA där han tillsammans med en broder och en syster byggde och brukade en farm i Cumberland, Wisconsin några år. 1946 flyttade han som 77-årig till en systerson i Chicago där han sedan bott. Vid flera tillfällen har han gjort resor till Sverige och besökt släkt och vänner.

Han sörjes närmast av syskonbarn och deras familjer bosatta i USA och Sverige.

Ur Smålandsposten N:o 172 Tisdagen den 4 November 1969.

FÖRLOVADE

John-Erik Olsson
Birgit Johansson

Blädinge. Lammhult.

Den 1/11 1969.

Ur Smålandsposten N:o 174 Lördagen den 8 November 1969.

Bilbrevbäring

Den planerade omläggningen av postanordningarna i området mellan Alvesta och Vislanda skall ske den 1 april nästa år.

Den nuvarande lantbrevbäringen samt poststationen i Blädinge ersätts med billantbrevbäring på en linje från vardera Alvesta och Vislanda. Genom omläggningen sker postutdelningen till de hushåll som nu hämtar sin post på stationen i Blädinge. Även lantbrevbäringen utökas.

Ur Smålandsposten N:o 183 Måndagen den 24 November 1969.

Födelsedag.

70 åring

70 år fyller på onsdag fru Anna Håkansson, maka till nämndeman Harald Håkansson, Grimslöv. Hon är född i Södra Vare Södregård, Blädinge, som yngst av nio syskon. Grimslövs Folkhögskola genomgick hon år 1926. Två år senare ingick hon äktenskap med lantbrukare Harald Håkansson, Grimslövs Svensgård, och de unga makarna övertog på arrende Spånghults säteri i Virestad under en femårsperiod. Därefter flyttade de till Grimslöv och bosatte sig på makens fädernegård, som de förvärvade. Här har Anna Håkansson utfört sin egentliga livsgärning som dugande och intresserad husmor i ett gästfritt hem med gammal fin bondekultur. Hennes intresse för handslöjd och antikviteter har satt sina spår överallt. Sin med många förtroendeuppdrag belastade make, har hon även biträtt, exempelvis under kristiden, då han bl a fungerade som kristidsnämndens ordförande, samt under senare tid på en annan av hans arbetsplatser, nämligen pastoratets sparbank i Grimslöv. Dessutom har hon medhunnit att vara aktiv medlem i Skatelövs husmodersförening, kyrkliga sykretsen, Röda korsavdelningen, hembygdsföreningen m m. Som solo- och körsångerska har hon skapat sig ett, åtminstone inom länet välkänt namn. Redan i 15-årsåldern kom hon med i sin hemsockens körverksamhet, och fick sedan skolning av Carl Nygren, Kloster. I ett tiotal år tillhörde hon kyrkosångens vänner, och hade år 1934 glädjen att sjunga för dåvarande kronprinsen, som gästade Växjö och med de finaste omnämnande i ortspressen. För sin sångliga insats, särskilt inom Skatelövs kyrkokör, har hon tilldelats Musica Sacra. Då det gäller Anna Håkansson – som måhända med en vidare utbildning av sin röst, skulle nått mycket långt i större sammanhang – gäller ej sentensen att "ingen är profet i sin egen hemstad". Hon har ofta och flitigt anlitats som solist i kyrkliga högtidsstunder, både i glädje och sorg. Personligen är hon en "stilla hemmamänniska", älskvärd och vänlig.

HELGA LINDBERG.

Ur Smålandsposten N:o 194 Torsdagen den 11 December 1969.

Födelsedag.

50 år fyller på söndag hemmansägare Erik Carlsson, Fridhem Benestad, Alvesta. Jubilaren är född i Espetuna, Blädinge och hjälpte i ungdomen till med skötseln av föräldragården. I samband med giftermål 1946 övertog han föräldragården. 1949 inköpte makarna gården i Benestad. Hr Carlsson tillhör de olika branschorganisationerna och är sedan ett tiotal år tillbaka styrelseledamot i Alvesta– Hjortsberga RLF-avdelning. Han är kyrkvärd sedan två år tillbaka.

Ur Smålandsposten N:o 196 Måndagen den 15 December 1969.

Jordbrukskassans *spardagar hade tävling i oktober. Det gällde att besvara fem frågor, samt ge ett förslag om högst femton ord hur Jordbrukskassan skall kunna ge bättre service. 200 diskmaskiner lockade som priser. En av de lyckliga vinnarna blev fröken Bodil Samuelsson, Klockaregård, Blädinge. Hennes förslag var: Goda råd till Sveriges ungdom. Av sekunder blir det år, den ören samlar välstånd når.*

På bilden den glada vinnaren tillsammans med bankkamrer Ivar Nilsson, Alvesta.

Ur Smålandsposten N:o 199 Lördagen den 20 December 1969.

Hr Frank Tietz med maka Barbro, f Olofsson, båda från Växjö.
(Foto: Ateljé Jonas, Växjö).

Ur Smålandsposten N:o 203 Måndagen den 29 December 1969.

Julspel och gudstjänst avslutade söndagsskolor i Lekaryd och Blädinge.

Fyra av de 27 som deltog i julspelet var fr v Jonas Yngvesson, Pernilla Sinander, Ann-Christin Munther samt Christina Holmberg.

På söndagen avslutades höstens söndagsskoleverksamhet i Blädinge och Lekaryd. Säsongens verksamhet avslutades med julspel och gudstjänst i respektive kyrkor varpå följde en av avslutningsfest.

LEKARYD

Efter julspel och gudstjänst följde en avslutningsfest i Sockengården, med dans kring granen och servering. Dansen leddes av de fyra lärarna, fruarna Ulla Stenberg och Lisbeth Fransson samt studerande Margareta och Lisbeth Gustafsson. De hade även inövat julspelet. 25 barn i åldrarna fyra till tio år har deltagit i höstens undervisning. Komminister Hans-Lennart Hartler som svarade för predikan i kyrkan, överlämnade var sin bokgåva till barnen.

BLÄDINGE

Också i Blädinge kyrka hade ordnats med julspel och gudstjänst som hölls av komminister Gunnar Urselius. 27 barn deltog i Luciatåget och av dessa var det 15 som deltagit i söndagsskolans undervisning. Ledare för söndagsskoleverksamheten i Blädinge har varit fröken Birgitta Helgesson och småskollärarinna Ann-Marie Mohlin. Efter högtiden i kyrkan följde avslutningsfest med saft och kakor till dansen i Blädingegården.